

Annexe

6

Fiches sites des territoires ZNIEFF de type II

Collines du Laonnois et Soissonais Septentrional

Massif forestier de Cormicy



COLLINES DU LAONNOIS ET DU SOISSONNAIS SEPTENTRIONAL (Identifiant national : 220120046)

(ZNIEFF Continentale de type 2)

(Identifiant régional : 02LAN201)

La citation de référence de cette fiche doit se faire comme suite : BARDET O., MESSEAN A. (Conservatoire d'espaces naturels de Picardie), - 220120046, COLLINES DU LAONNOIS ET DU SOISSONNAIS SEPTENTRIONAL. - INPN, SPN-MNHN Paris, 77P. <https://inpn.mnhn.fr/zone/znieff/220120046.pdf>

Région en charge de la zone : Picardie

Rédacteur(s) :BARDET O., MESSEAN A. (Conservatoire d'espaces naturels de Picardie)

Centroïde calculé : 696454°-2498599°

Dates de validation régionale et nationale

Date de premier avis CSRPN : 21/05/1999

Date actuelle d'avis CSRPN : 21/05/1999

Date de première diffusion INPN : 01/01/1900

Date de dernière diffusion INPN : 19/04/2016

1. DESCRIPTION	2
2. CRITERES D'INTERET DE LA ZONE	16
3. CRITERES DE DELIMITATION DE LA ZONE	16
4. FACTEUR INFLUENCANT L'EVOLUTION DE LA ZONE	16
5. BILAN DES CONNAISSANCES - EFFORTS DES PROSPECTIONS	17
6. HABITATS	18
7. ESPECES	19
8. LIENS ESPECES ET HABITATS	60
9. SOURCES	77

1. DESCRIPTION

1.1 Localisation administrative

- Département : Aisne
- Commune : Vaucelles-et-Beffecourt (INSEE : 02765)
- Commune : Faucoucourt (INSEE : 02301)
- Commune : Filain (INSEE : 02311)
- Commune : Bouconville-Vauclair (INSEE : 02102)
- Commune : Cerny-en-Laonnois (INSEE : 02150)
- Commune : Chérêt (INSEE : 02177)
- Commune : Aubigny-en-Laonnois (INSEE : 02033)
- Commune : Craonne (INSEE : 02234)
- Commune : Saint-Thomas (INSEE : 02696)
- Commune : Jumigny (INSEE : 02396)
- Commune : Aizelles (INSEE : 02007)
- Commune : Mons-en-Laonnois (INSEE : 02497)
- Commune : Bourg-et-Comin (INSEE : 02106)
- Commune : Goudelancourt-lès-Berrieux (INSEE : 02349)
- Commune : Clacy-et-Thierret (INSEE : 02196)
- Commune : Braye-en-Laonnois (INSEE : 02115)
- Commune : Sainte-Croix (INSEE : 02675)
- Commune : Novvion-le-Vineux (INSEE : 02561)
- Commune : Orgeval (INSEE : 02573)
- Commune : Coucy-lès-Eppes (INSEE : 02218)
- Commune : Presles-et-Thierny (INSEE : 02621)
- Commune : Vassogne (INSEE : 02764)
- Commune : Laniscourt (INSEE : 02407)
- Commune : Laon (INSEE : 02408)
- Commune : Étouvelles (INSEE : 02294)
- Commune : Monthenault (INSEE : 02508)
- Commune : Cuissy-et-Geny (INSEE : 02252)
- Commune : Beaurieux (INSEE : 02058)
- Commune : Berrieux (INSEE : 02072)
- Commune : Vendresse-Beaulne (INSEE : 02778)
- Commune : Vorges (INSEE : 02824)
- Commune : Urcel (INSEE : 02755)
- Commune : Martigny-Courpierre (INSEE : 02471)
- Commune : Trucy (INSEE : 02751)
- Commune : Cessières (INSEE : 02153)
- Commune : Chavignon (INSEE : 02174)
- Commune : Corbeny (INSEE : 02215)
- Commune : Pontavert (INSEE : 02613)
- Commune : Saint-Erme-Outre-et-Ramecourt (INSEE : 02676)
- Commune : Lizy (INSEE : 02434)
- Commune : Laval-en-Laonnois (INSEE : 02413)
- Commune : Mauregny-en-Haye (INSEE : 02472)
- Commune : Montbavin (INSEE : 02499)
- Commune : Oulches-la-Vallée-Foulon (INSEE : 02578)
- Commune : Pancy-Courtecon (INSEE : 02583)
- Commune : Parfondru (INSEE : 02587)
- Commune : Chermizy-Ailles (INSEE : 02178)
- Commune : Colligis-Crandelain (INSEE : 02205)
- Commune : Veslud (INSEE : 02791)
- Commune : Ployart-et-Vaurseine (INSEE : 02609)
- Commune : Neuville-sur-Ailette (INSEE : 02550)
- Commune : Arrancy (INSEE : 02024)
- Commune : Soupir (INSEE : 02730)
- Commune : Bruyères-et-Montbérault (INSEE : 02128)
- Commune : Pargnan (INSEE : 02588)
- Commune : Chaillevois (INSEE : 02155)

- Commune : Athies-sous-Laon (INSEE : 02028)
- Commune : Eppes (INSEE : 02282)
- Commune : Merlieux-et-Fouquerolles (INSEE : 02478)
- Commune : Moulins (INSEE : 02530)
- Commune : Mousy-Verneuil (INSEE : 02531)
- Commune : Lierval (INSEE : 02429)
- Commune : Bièvres (INSEE : 02088)
- Commune : Chaudardes (INSEE : 02171)
- Commune : Paissy (INSEE : 02582)
- Commune : Pargny-Filain (INSEE : 02589)
- Commune : Chevregny (INSEE : 02183)
- Commune : Chamouille (INSEE : 02158)
- Commune : Chivy-lès-Étouvelles (INSEE : 02191)
- Commune : Œuilly (INSEE : 02565)
- Commune : Suzy (INSEE : 02733)
- Commune : Molinchart (INSEE : 02489)
- Commune : Monampteuil (INSEE : 02490)
- Commune : Montaigu (INSEE : 02498)
- Commune : Montchâlons (INSEE : 02501)
- Commune : Festieux (INSEE : 02309)
- Commune : Cuiry-lès-Chaudardes (INSEE : 02250)
- Commune : Bourguignon-sous-Montbavin (INSEE : 02108)
- Commune : Royaucourt-et-Chailvet (INSEE : 02661)
- Commune : Courtrizy-et-Fussigny (INSEE : 02229)
- Commune : Craonnelle (INSEE : 02235)

1.2 Superficie

36406,72 hectares

1.3 Altitude

Minimale (mètre):

Maximale (mètre):

1.4 Liaisons écologiques avec d'autres ZNIEFF

Non renseigné

1.5 Commentaire général

DESCRIPTION

Le site s'étend entre la cuesta d'Ile-de-France, au nord, la vallée de l'Aisne, au sud, les plaines de Champagne, à l'est et la forêt domaniale de Saint-Gobain, à l'ouest. Il intègre la totalité des collines du Laonnois (au nord de l'Ailette) et les marges nord-est du Soissonnais (entre l'Ailette et l'Aisne).

La cuesta d'Ile-de-France marque la limite nord des dépôts tertiaires dans l'Aisne. Elle domine la dépression de la vallée de l'Ardon et, plus au nord, les plaines cultivées du Marlois.

Cet ensemble est caractérisé à la fois par une diversité exceptionnelle de milieux, par une grande stabilité des séquences géologiques ainsi que par des successions topographiques et temporelles de milieux.

La séquence géologique la plus fréquente est la suivante :

- limons sur le plateau, peu représentés car occupés surtout par des cultures ;
- calcaires grossiers lutétiens (et notamment calcaires à nummulites) sur le rebord du plateau, localement exposés en petites corniches vives ;
- argiles de Vaux-sous-Laon, niveau marqué par des sources au régime irrégulier ;
- sables cuisien sur les versants, plus ou moins colluvionnés par des éléments provenant du Lutétien, localement entaillés de profonds ravins ;
- argiles sparnaciennes, souvent en bas de pente, générant un niveau de source assez régulier ;
- sables thanétiens ;
- colluvions et alluvions modernes en fond de vallon et tourbe.

Plusieurs ensembles peuvent être individualisés, à l'intérieur desquels la récurrence des cortèges floristiques est frappante : montagne de Laniscourt, pied de la cuesta d'Ile-de-France, collines du Laonnois, secteur de Mauregny-en-haye, coteaux de la rive droite de l'Ailette et de l'Aisne...

Le site possède des caractéristiques topographiques intéressantes, avec des phénomènes de cloisonnement des vallées (Ailette, Ardon sur une partie de son cours) et d'opposition de versant très marqués (présence de *Phyteuma nigrum**, en forêt domaniale de Vauclair ; de *Carex halleriana** et de *Thesium divaricatum*, en face, à Chermizy-Ailles).

Le Laonnois présente aussi des originalités biogéographiques remarquables, déjà très bien décrites par M. BOURNERIAS, avec :

- les cortèges boréo-montagnards de la tourbière de Cessières et d'Urcel ;
- la rencontre d'influences continentales et atlantiques (transition entre les deux sous-espèces d'*Helianthemum nummularium* par exemple) ;
- la limite nord française absolue pour plusieurs espèces de la flore (*Carex halleriana**...) et de la faune (Lézard vert...) ainsi que pour certaines unités phytosociologiques (*Fumano procumbentis*-*Caricetum humilis*...) ;
- la limite est pour certains groupements (*Orchio palustris*-*Schoenetum nigricantis*, unité continentale et montagnarde, aujourd'hui disparus) ;
- une tonalité montagnarde générale très marquée, qui prend toute son ampleur dans les végétations des pentes exposées au nord mais aussi au travers de groupements de pelouses ;
- un micro-endémisme marqué des groupements de pelouses thermophiles, mis en évidence récemment par V. BOULLET.

L'histoire de l'utilisation de cette région est un facteur expliquant parfois la présence de certains milieux aujourd'hui :

- percement de carrières souterraines (surtout après le XIVème siècle semble-t-il) dans le banc lutétien, pour les sites d'hivernage des chauves-souris ;
- utilisation pastorale et présence ancienne de vignes sur les versants de vallée, pour les pelouses calcicoles ;
- exploitation de la tourbe et de la terre de bruyère, pour les tourbières et les landes ;
- pâturage des fonds de vallons humides, pour les prairies paratourbeuses...

Présentation générale des milieux caractéristiques ou structurants.

La plupart des pelouses calcicoles du Laonnois appartiennent au Mesobromion mais avec des originalités locales nettes (*Antherico ramosi-Pulsatilletum vulgaris*, *Helianthemo obscuri-Prunelletum grandiflorae*, *Astero amelli-Prunelletum grandiflorae*).

Les pelouses sur sables calcaires (*Veronico scheereri-Koelerietum macranthae*) opèrent la transition vers le Koelerio-Phleion phleoidis sur Lutétien dolomitisé. Elles possèdent toutes deux un cortège très original au caractère steppique marqué.

Des pelouses particulièrement thermophiles du Xerobromion (*Fumano procumbentis-Caricetum humilis*) occupent les éperons les mieux exposés.

Des ourlets du *Trifolion medii* et du *Geranium sanguinei* dans les situations les plus chaudes bordent les pelouses. Des unités rares existent (ourlets à *Laserpitium latifolium**, *Campanula persicifolia* et *Geranium sanguineum*, ourlets à *Anemone sylvestris**), mais, la plupart du temps, les ourlets sont à rattacher au *Coronnillo variaie-Brachypodietum*.

Les pelouses sont presque systématiquement entourées par des fourrés arbustifs (*Prunetalia spinosae*) parfois thermophiles (*Berberidion*). Le reste des versants est couvert par des boisements jeunes, souvent en taillis denses et impénétrables, résultant de la recolonisation des pelouses.

Les pentes abruptes et la présence de suintements contribuent ensemble à renforcer une ambiance submontagnarde très nette des côtes exposées au nord. Les types forestiers dominants sont alors :

- la hêtraie montagnarde de pente du *Lunario-Acerion*, caractérisée ici par un sous-bois clairsemé et par des hêtres de grande taille ;
- la chênaie-charmaie fraîche du *Carpinion*, enrichie en Erable sycomore et en Frêne ;
- la frênaie hygrophile sur suintement ou de fond de vallon de l'*Alno-Padion*, riche en ptéridophytes, ;
- la tiliaie thermophile (*Tilion platyphyllii*), sur les versants les mieux exposés et près des lisières sud.

Les groupements forestiers acides, localisés aux grandes dépressions acides, se déclinent surtout en fonction de l'humidité du substrat :

- bétulaie à sphaignes du *Sphagno palustris-Betuletum pubescentis* ;
- aulnaie-bétulaie à Violette des marais (*Viola palustris*) de l'*Alno-Padion* ;
- chênaie mésotrophe tourbeuse à Osmonde royale (*Osmunda regalis*), proche de l'*Alno-Padion* ;
- chênaie acidophile sèche du *Lonicero-Fagetum* (*Lonicero-Carpinenion*) ;
- chênaie acidophile proche du *Fago-Quercetum*, sur substrat sec acide oligotrophe.

Des marais tourbeux existent en quelques endroits (Cessières, vallée de l'Ardon, secteur de Mauregny-en-haye). D'ordinaire, les parties centrales des marais sont constituées de tourbe, tandis que les pourtours sont principalement installés sur des sables thanétiens. La profondeur de tourbe peut atteindre dix mètres (à Cessières).

L'essentiel de l'alimentation en eau de ces zones est neutre puisque provenant des nappes de la craie et du Thanétien. Cependant, des déviations dans les écoulements de la nappe laissent certaines zones essentiellement alimentées par les pluies, donc plus acides. C'est à la faveur d'une telle zone, très acide, que s'est constituée la tourbière à sphaigne ombrotrophe de Cessières, tout à fait exceptionnelle en Picardie. Pour la tourbière d'Urcel, les phénomènes de dégradation naturelle de la tourbe pyriteuse pourraient expliquer les acidités extrêmement fortes notées.

Les groupements végétaux héliophiles acidophiles présents sont alors, du plus humide au plus sec :

- gouilles oligotrophes acides du *Drosero intermediae-Rhynchosporietum albae*, stade régressif initial de la tourbière bombée ;
- tourbière à sphaigne ombrotrophe du *Calluno-Sphagnion papilloso*, de caractère boréo-montagnarde très net ;

- lande humide du Calluno-Ericetum tetralicis, dans la zone de battement des eaux ;
- lande humide du Genisto anglicae-Callunetum vulgaris ;
- lande sèche du Genisto pilosae-Callunetum vulgaris ;
- pelouses mésophile acidophile du Violion caninae à Laîche des sables (*Carex arenaria*) et hygrophile à Jonc squarreux (*Juncus squarrosus**) ;
- pelouse acidophile du Spergulo morisonii-Corynephorretum, sur sables fins mobiles ;
- pelouse acidophile de l'Airetum praecocis sur sables grossiers.

Les prairies humides paratourbeuses du Laonnois correspondent souvent à l'un des groupements suivants :

- schoenaie du Cirsio dissecti-Schoenetum nigricantis (*Hydrocotylo-Schoenion*) ;
- moliniaie du Cirsio dissecti-Molinietum coeruleae (*Molinion*) ;
- prairie du Junco acutiflori-Caricion lasiocarpae aux niveaux acidoclines ;
- prairie du Junco subnodulosi-Caricion lasiocarpae aux niveaux alcalins ;
- groupement pionnier régressif de l'Anagalido-Eleocharretum quinqueflorae, sur tourbe dénudée par le pâturage ;
- groupement acidophile hygrophile à Potentille des marais (*Comarum palustre**), du Potentillo palustris-Juncetum acutiflori ;
- groupement à Trèfle-d'eau des fossés et des bourniers, correspondant à un stade dynamique initial de tourbière acide ;
- groupement tourbeux acide à Linaigrette à feuilles étroites (*Juncion acutiflori*) ;
- cariçaie à Laîche rostrée (*Carex rostrata*) et à Linaigrette à feuilles étroites (*Eriophorum polystachion**), du Caricion rostratae.

Tous ces groupements des zones tourbeuses ne recouvrent que des surfaces très restreintes.

Les différents cours d'eau parcourant le Laonnois ne sont généralement pas d'une très bonne qualité piscicole mais des micro-milieus, comme les têtes de ruisselets et les sources incrustantes, sont souvent d'un grand intérêt pour les invertébrés aquatiques.

La zone de type II inclut les ZNIEFF de type I suivantes :

- Coteaux calcaires de Cessières, du Bois Roger et bois de pente nord ;
- Plan d'eau et haute vallée de l'Ailette ;
- Côtes de l'Ailette, de Monampeuil à Chamouille ;
- Côtes de l'Ailette, de Neuville-sur-Ailette à Bouconville-Vauclairs ;
- Côtes nord du Laonnois, d'Urcel à Bruyères-et-Montbérault ;
- Tourbière de Cessières-Laniscourt-Montbavin ;
- Grand Marais d'Haye, à Mauregny-en-Haye ;
- Pelouses calcaires de Montchâlons, Orgeval et Bièvres ;
- Coteaux calcaires de Chaillevois ;
- Vallée de la Bièvre ;

- Marais de Leuilly, Pâtures du Nouvion et Bois Corneil, à Nouvion-le-Vineux ;
- Bois de Parfondru ;
- Cuesta sud de Montaigu ;
- Mont Héraut ;
- Marais d'Ardon, d'Etouvelles à Urcel ;
- Vallon du Chérêt ;
- Marais des Pâtures, à Parfondru et Forêt de Laverigny ;
- Oppidum du vieux Laon et boisements environnants ;
- Montagne des Biarts et cuesta du Haut Bouin ;
- Massif forestier de Vauclair/Corbeny/Bouconville ;
- Pelouses du Chemin des Dames ;
- Corniche du Mont de Fer ;
- Massif forestier d'Agasse ;
- Massif forestier de Beau Marais, de Neuville et des Coulevres.

INTÉRÊT DES MILIEUX

Le Laonnois est sans doute l'une des petites régions naturelles de Picardie les plus diversifiées et les plus originales pour les communautés végétales. Sa situation d'îlot biogéographique, les conditions mésoclimatiques (enclavement de certaines vallées, opposition de versant...) et la diversité des substrats géologiques expliquent principalement cet état de fait.

Pelouses encore en réseau dense le long de certaines vallées et bien saturées coénotiquement :

- pelouses xéromontagnardes ou submontagnardes très riches en espèces floristiques remarquables, dont les unités syntaxonomiques sont probablement endémiques du Laonnois et donc d'une très grande originalité tant au plan régional que national : pelouses de l'*Antherico ramosi-Pulsatilletum vulgaris*, limitées aux ambiances les plus montagnardes du Laonnois occidental, de l'*Astero amelli-Prunelletum grandiflorae*, unité xéromontagnarde du Laonnois oriental et pelouses de l'*Helianthemo obscuri-Prunelletum grandiflorae*, unité xérothermophile submontagnarde endémique du Laonnois oriental ;
- pelouses des sables calcaires du *Veronico scheereri-Koelerietum macranthae* ;
- végétation des corniches rocheuses, dont les groupements se rapprochent du *Xerobromion (Fumano procumbentis-Caricetum humilis)* du Laonnois méridional par la présence d'espèces caractéristiques ;
- pelouses sablo-calcaires du *Koelerio-Phleion phleoidis* fragmentaire, groupement très original au caractère steppique et menacé de disparition en Picardie ;
- pelouses-ourlets du *Coronillo-Brachypodietum*, niveaux d'évolution des groupements précédents, encore attractives pour des espèces intéressantes de la faune et de la flore ;
- ourlets thermocalcicoles du *Geranion sanguinei*, très rares en Picardie ;
- petites falaises calcaro-sableuses, très favorables à de nombreuses espèces d'insectes dont des hyménoptères, des bombylidae (diptères). Ce type de milieu est relativement rare à l'échelle régionale. Les colonies d'abeilles primitives (*Andrenidae*, *Colletidae*) sont parfois particulièrement développées, ce qui est rarement rencontré en Picardie.

Milieus aquatiques souvent marqués par de fortes influences montagnardes :

- sources incrustantes relictuelles (*Cratoneurion commutati*) ;
- ruisselets constituant l'habitat larvaire de plusieurs espèces d'invertébrés rares à l'échelle régionale ;
- herbiers aquatiques à Grande Naïde (*Najas marina*), rares en Picardie ;
- herbiers aquatiques à Potamot coloré (*Potametum colorati*) ;
- dernière localité connue pour les herbiers aquatiques à Potamot à feuilles de renouée (*Potamogeton polygonifolius**).

Parmi les boisements remarquables on citera :

- les boisements des sources de l'*Equiseto telmateiae-Fraxinetum*, assez bien représenté dans le Tertiaire parisien mais peu fréquent ailleurs ;
- les hêtraies submontagnardes subcontinentales, présentes en Picardie uniquement sur les versants nord du Laonnois et du Soissonnais oriental.

Groupements présents ici sur des surfaces remarquables, de façon discontinue tout le long de la cuesta :

- les tiliaies thermophiles, rares en Picardie lorsqu'elles sont bien structurées ;
- les ravins très encaissés accueillant une flore hygrophile et psychrophile remarquable ;
- les chênaies acidophiles proches du *Fago-Quercetum*.

Nombreux milieux tourbeux acides et alcalins, exceptionnels en Picardie et inscrits à la directive "Habitats" de l'Union Européenne :

- gouilles oligotrophes acides du *Drosero intermediae-Rhynchosporium albae*, exceptionnelles en Picardie ;
- tourbière à sphaigne ombrotrophe du *Calluno-Sphagnion papillosum*, unique pour le nord de la France ;
- prairie du *Junco acutiflori-Caricion lasiocarpae*, exceptionnelle en Picardie ;
- prairie du *Junco subnodulosi-Caricion lasiocarpae*, exceptionnelle en Picardie ;
- groupement à Marisque du *Cladietum marisci*, relictuel sur le site ;
- roselière du *Thelypterido palustris-Phragmitetum vulgaris*, typique du nord de la France ;
- le bas-marais alcalin du *Cirsio dissecti-Schoenetum nigricantis*, remarquable et exceptionnel en Picardie ;
- la prairie du *Cirsio dissecti-Molinietum*, d'affinités médio-européennes très marquées ;
- le groupement pionnier régressif de l'*Anagalido-Eleocharitetum quinqueflorae* ;
- le groupement à Trèfle-d'eau des fossés et bourniers, qui correspond à un stade dynamique initial de tourbière acide, très rare dans la région ;
- le *Cladietum marisci*.

Groupements acidophiles remarquables, inscrits à la directive "Habitats" :

- lande humide du *Calluno-Ericetum tetralicis*, en voie de disparition dans le nord de la France ;

- lande sèche du *Genisto pilosae-Callunetum*, très rare et en régression en Picardie ;
- pelouse acidophile du *Spergulo morisonii-Corynephorretum*, propre au bassin Parisien et en voie de disparition.

Groupements forestiers rares et très localisés en Picardie, inscrits à la directive "Habitats" :

- bétulaie à sphaignes du *Sphagno palustris-Betuletum pubescentis* ;
- aulnaie-bétulaie à Violette des marais de l'Alno-Padion, très rare en Picardie ;
- chênaie mésotrophe tourbeuse à Osmonde royale (*Osmunda regalis*), proche de l'Alno-Padion ;
- bétulaie turficole du *Dryopterido cristatae-Betuletum pubescentis*, dont l'essentiel des représentants se trouve dans le nord de la France.

Présence d'un maillage extrêmement dense de cavités (anciennes carrières souterraines de pierre) importantes pour l'hivernage des chauves-souris.

Signalons enfin la présence de plusieurs affleurements de Cuisien fossilifère très riches, notamment près de Mons-en-Laonnois, de Parfondru, de Monampteuil et d'Orgeval.

INTERET DES ESPECES

LA FLORE

Sur les pelouses :

- la Laïche de Haller (*Carex halleriana**), en disjonction d'aire par rapport à ses stations les plus proches situées en Champagne ;
- la Germandrée des montagnes (*Teucrium montanum**), surtout présente en Picardie dans le Tertiaire parisien ;
- la Phalangère rameuse (*Anthericum ramosum**), souvent rencontrée dans le Laonnois ;
- l'Inule à feuilles de saule (*Inula salicina**), présente dans les secteurs où la pelouse s'épaissit ;
- le Fumana couché (*Fumana procumbens**), en limite nord de répartition en France ;
- l'Aster amelle (*Aster amellus**), espèce en danger au niveau national ;
- la Gymnadénie odorante (*Gymnadenia odoratissima**), très rare en Picardie ;
- le Petit Pigamon (*Thalictrum minus**), en danger en Picardie, du fait de la régression drastique des surfaces de pelouses et des ourlets thermophiles ;
- le Gaillet boréal (*Galium boreale**), qui peut également se trouver en marais ;
- l'Orchis musc (*Herminium monorchis**), orchidée rarissime en Picardie ;
- l'Ophrys araignée (*Ophrys sphegodes**), dont les deux sous-espèces (ssp. *araneola* et ssp. *sphgodes*) sont présentes ici ;
- le Polygala chevelu (*Polygala comosa**), rare en Picardie ;
- la Laïche pied-d'oiseau (*Carex ornithopoda**), espèce discrète des pelouses et des sous-bois ;
- l'Anémone sauvage (*Anemone sylvestris**), en danger en France ;

- l'Orobanche élevée (*Orobancha major**), dont les populations sont en situation critique en Picardie ;
- le Botryche lunaire (*Botrychium lunaria**), petite fougère montagnarde ;
- l'Armerie faux-plantain (*Armeria arenaria**);
- le Thésion divariqué (*Thesium divaricatum*), dont la seule station de Picardie anciennement connue se trouvait dans le Laonnois.

Dans les prés-bois et les lisières thermophiles :

- le Limodore à feuilles avortées (*Limodorum abortivum**), orchidée saprophyte rare ;
- le Laser blanc (*Laserpitium latifolium**), situé ici sur sa limite nord-ouest absolue ;
- l'Alisier de Fontainebleau (*Sorbus latifolia**), rare en France ;
- la Gesse noire (*Lathyrus niger**), probablement disparue de Picardie.

Sur les pelouses acides :

- la Téedalie à tige nue (*Teesdalia nudicaulis*) ;
- la Pédiculaire des bois (*Pedicularis sylvatica*) ;
- l'Oeillet couché (*Dianthus deltoides*) ;
- la Spargoute de Morison (*Spergularia morisonii*).

Dans les bois :

- la Laïche de Reichenbach (*Carex Reichenbachii**);
- la Cardamine pennée (*Cardamine heptaphylla**), exceptionnelle en Picardie et en danger de disparition ;
- la Prêle d'hiver (*Equisetum hyemale**);
- le Géranium des bois (*Geranium silvaticum**);
- la Pyrole à feuilles rondes (*Pyrola rotundifolia**);
- la Ronce des rochers (*Rubus saxatilis**);
- le Polypode du chêne (*Gymnocapium dryopteris**);
- la Nivéole (*Leucojum vernalis**);
- l'Aconit du Portugal (*Aconitum napellus* ssp *lusitanicum**);
- la Laïche des ombrages (*Carex umbrosa*);
- le Corydale solide (*Corydalis solida*), très rare dans la région ;
- la Petite Pyrole (*Pyrola minor*), espèce de répartition montagnarde et très rare en Picardie.

Milieus aquatiques :

- le Potamot à feuilles de Renouée (*Potamogeton polygonifolius**),
- le Petit Rubanier (*Sparganium natans**),
- le Potamot coloré (*Potamogeton coloratus**).

Dans les tourbières et les prairies tourbeuses :

- le Rossolis intermédiaire (*Drosera intermedia**), en sa seule station de Picardie ;
- le Rhynchospore blanc (*Rhynchospora alba**), en sa seule station de Picardie ;
- la Linaigrette grêle (*Eriophorum gracile**), non revue ces dernières années ;
- la Linaigrette vaginée (*Eriophorum vaginatum**);
- la Linaigrette à larges feuilles (*Eriophorum latifolium**);
- la Linaigrette à feuilles étroites (*Eriophorum polystachion**);
- la Canneberge (*Vaccinium oxycoccos**), en ses deux seules stations de Picardie ;
- la Grassette vulgaire (*Pinguicula vulgaris**);
- la Parnassie des marais (*Parnassia palustris**);
- le Ményanthe trèfle-d'eau (*Menyanthes trifoliata**);
- la Germandrée scordium (*Teucrium scordium**);
- la Potentille des marais (*Comarum palustre**);
- la Laîche filiforme (*Carex lasiocarpa**);
- la Fougère à crêtes (*Dryopteris cristata**);
- la Laîche puce (*Carex pulicaris**);
- la Rossolis à feuilles rondes (*Drosera rotundifolia**);
- la Pédiculaire des marais (*Pedicularis palustris**);
- la Gentiane pneumonanthe (*Gentiana pneumonanthe**);
- la Violette des marais (*Viola palustris**);
- le Saule à feuilles étroites (*Salix repens* ssp. *angustifolia**);
- le Sénéçon à feuilles spatulées (*Senecio helenitis**);
- le Mouron délicat (*Anagallis tenella**);
- l'Ophioglosse commune (*Ophioglossum vulgatum**);
- la Véronique en écus (*Veronica scutellata**);
- l'Orchis incarnat (*Dactylorhiza incarnata**);
- l'Orchis négligé (*Dactylorhiza praetermissa**);
- le Peucedan des marais (*Peucedanum palustre**);

- la Grande douve (*Ranunculus lingua**) ;
- la Sphaigne de Magellan (*Sphagnum magellanicum*) ;
- le Cirse des Anglais (*Cirsium dissectum*).

A noter la présence de l'Andromède (*Andromeda polifolia**), absente originellement, mais qui a été transférée à Cessières en 1973, à la suite de la destruction d'une station normande.

Dans les landes :

- le Genêt d'Angleterre (*Genista anglica**) ;
- le Genêt poilu (*Genista pilosa**), qui se maintient difficilement dans ses stations du Laonnois ;
- la Bruyère à quatre angles (*Erica tetralix**) ;
- le Jonc squarreux (*Juncus squarrosus**).

Dans les boisements humides :

- l'Osmonde royale (*Osmunda regalis**),
- la Laïche blanchâtre (*Carex canescens**).

LA FAUNE

Lépidoptères :

- le Nacré de la Sanguisorbe (*Brenthis ino*), papillon des prairies tourbeuses, en grande raréfaction ;
- le Cuivré des marais (*Thersamolycaena dispar**), papillon protégé en France et inscrit à l'annexe IV de la directive "Habitats" ;
- le Damier de la Succise (*Euphydryas aurinia**), papillon protégé en France ;
- la Phalène de la Pulsatille (*Horisme aquata*), dont la chenille se développe sur la Pulsatille commune (*Pulsatilla vulgaris*).

Reptiles :

- la Vipère péliade (*Vipera berus*), en raréfaction en Picardie ;
- le Lézard vert (*Lacerta viridis*), pour lequel le « Mont des Vaux » représente la station la plus septentrionale de France ;
- la Coronelle lisse (*Coronella austriaca*), une couleuvre discrète des lisières thermophiles.

Oiseaux nicheurs :

- l'Autour des palombes (*Accipiter gentilis*), lié aux grands massifs forestiers ;
- la Pie-grièche écorcheur (*Lanius collurio*), inscrite à la directive "Oiseaux" ;
- la Bondrée apivore (*Pernis apivorus*), également inscrite à la directive "Oiseaux" ;

- le Guêpier d'Europe (*Merops apiaster*) ;
- le Pic noir (*Dryocopus martius*).

Odonates :

- le Cordulégastre annelé (*Cordulegaster boltoni*), libellule rare en Picardie ;
- le Leste fiancé (*Lestes sponsa*), rare en Picardie ;
- l'Agrion délicat (*Ceragrion tenellum*), petit odonate peu fréquent en Picardie et qui devient exceptionnel dans le quart nord-est de la France ;
- l'Agrion nain (*Ischnura pumilio*) ;
- le Sympétrum noir (*Sympetrum danae*) ;
- l'Orthétrum bleuisant (*Orthetrum coerulescens*) ;
- la Cordulie à taches jaunes (*Somatochlora flavomaculata*).

Orthoptères :

- le Criquet palustre (*Chorthippus montanus*), très rare en Picardie ;
- le Criquet des pins (*Chorthippus vagans*), caractéristique des zones écorchées et thermophiles ;
- cortège des pelouses thermophiles, avec présence de plusieurs espèces rares à l'échelle régionale : le Grillon d'Italie (*Oecanthus pellucens*), la Decticelle chagrinée (*Platypleura albopunctata*) et la Decticelle des bruyères (*Metroptera brachyptera*).

Autres invertébrés :

- la Mante religieuse (*Mantis religiosa*), élément méridional rare en Picardie ;
- la Cigale des montagnes (*Cicadetta montana*), élément méridional en limite nord de répartition en France ;
- importantes stations d'Hémérobe aquatique (*Osmylus fulvicephalus*), névroptère très rare en Picardie et, plus largement, dans une grande partie du bassin Parisien ;
- présence de deux éphéméroptères très rares en France et généralement plus abondants dans les eaux acides des régions montagneuses du nord de l'Europe : *Leptophlebia vespertina*, *Leptophlebia marginata* ; ainsi que *Caenis lactea*, espèce méditerranéenne à distribution boréo-alpine, rare en France ;
- importantes stations de Fourmilion (*Myrmeleon formicarius*), principalement installées sur les zones sableuses ;
- *Eresus niger*, araignée dont très peu de stations sont actuellement connues en Picardie.

Mammifères :

- le Muscardin (*Muscardinus avellanarius*), petit rongeur qui fait son nid dans les ronces ou les clématites ;
- présence du Petit Rhinolophe (*Rhinolophus hipposideros*), du Grand Rhinolophe (*Rhinolophus ferrumequinum*) et du Grand Murin (*Myotis myotis*), trois espèces de chauves-souris menacées en Europe et inscrites à l'annexe II de la directive "Habitats".

FACTEURS INFLUENCANT L'EVOLUTION DE LA ZONE

- Abandon des pratiques pastorales sur les pelouses calcaires, lequel conduit à un embroussaillage rapide et à une régression des espèces liées à ces milieux.
- Surfréquentation des derniers espaces pelousaires restants, entraînant des destructions directes sur la faune, la flore et les milieux (piétinement, feux, pratique du moto-cross,...).
- Appauvrissement des lisières calcicoles du plateau au contact des cultures (fauchage excessif, traitements à l'aide de produits phytosanitaires).
- Action régressive des lapins, maintenant des écorchures favorables à la flore pelousaire la plus exigeante.
- Orientation de la sylviculture vers des essences dont la plantation se fait au détriment des milieux existants (peupliers dans les marais de pied de pente, châtaigniers sur les sables des versants).
- Plantations de résineux sur des pelouses, éliminant la flore caractéristique et rare de ces milieux.
- Pratiques sylvicoles parfois brutales (ouvertures de pistes, comblement de sources).
- Embroussaillage des prairies.
- Eutrophisation des eaux.
- Creusement de mares de loisirs, détruisant de manière irréversible les milieux tourbeux initiaux et pouvant avoir de graves conséquences en terme de circulation hydrologique.
- Drainage important de certaines zones humides, entraînant l'envahissement du sous-bois par la Molinie et la disparition d'éléments remarquables.
- Abandon de la culture des champs de pied de côte, élément favorable, à court terme, à la flore et à la faune.
- Abandon des petits vergers qui hébergeaient souvent une avifaune intéressante.
- Retournement de prairies et remplacement par des cultures intensives de maïs et de betteraves.
- Transport d'engrais par les eaux depuis le plateau voisin, nuisible pour la faune et la flore des sources et des ruisseaux.
- Augmentation du niveau trophique des sols des marais, du fait de l'absence d'entretien régulier et donc d'exportation de la matière organique. Ce changement des caractéristiques trophiques des sols entraîne la disparition des milieux et des plantes héliophiles les plus remarquables ainsi que le boisement spontané du marais.
- Mise en place d'une gestion conservatoire sur quelques sites du Laonnois afin de préserver les espèces et les milieux les plus menacés.

N.B. : les noms d'espèces suivi d'un astérisque sont légalement protégés.

1.6 Compléments descriptifs

1.6.1 Mesures de protection

- Indéterminé
- Terrain acquis (ou assimilé) par un Conservatoire d'espaces naturels
- Forêt domaniale

Commentaire sur les mesures de protection

aucun commentaire

1.6.2 Activités humaines

- Agriculture
- Sylviculture
- Elevage
- Pêche
- Chasse
- Navigation
- Habitat dispersé
- Circulation routière ou autoroutière
- Circulation ferroviaire
- Gestion conservatoire

Commentaire sur les activités humaines

aucun commentaire

1.6.3 Géomorphologie

- Ruisseau, torrent
- Rivière, fleuve
- Vallée
- Coteau, cuesta
- Butte témoin, butte

Commentaire sur la géomorphologie

aucun commentaire

1.6.4 Statut de propriété

- Indéterminé
- Propriété privée (personne physique)
- Propriété d'une association, groupement ou société
- Domaine communal
- Domaine de l'état

Commentaire sur le statut de propriété

aucun commentaire

2. CRITERES D'INTERET DE LA ZONE

Patrimoniaux

- Ecologique
- Faunistique
- Poissons
- Amphibiens
- Reptiles
- Oiseaux
- Mammifères
- Autre Faune (préciser)
- Insectes
- Floristique
- Bryophytes
- Ptéridophytes
- Phanérogames

Fonctionnels

- Fonction d'habitat pour les populations animales ou végétales
- Fonctions de protection du milieu physique

Complémentaires

Commentaire sur les intérêts

aucun commentaire

3. CRITERES DE DELIMITATION DE LA ZONE

- Répartition et agencement des habitats
- Fonctionnement et relation d'écosystèmes
- Degré d'artificialisation du milieu ou pression d'usage
- Biogéographie (cartes phytoécologiques)

Commentaire sur les critères de délimitation de la zone

Les limites de la zone englobent les collines du Laonnois et le nord-est du Soissonnais, en continuité directe avec le Laonnois. La ZNIEFF déborde localement au sud de l'Ailette, pour tenir compte de la présence d'espaces prairiaux d'intérêt écologique et classé à ce titre en ZNIEFF de type I.

En complément du réseau déjà dense des ZNIEFF de type I contenu dans la zone, la zone de type II apporte une approche globale sur un territoire possédant une forte cohérence du point de vue des milieux et des cortères floro-faunistiques.

Depuis 2015, le périmètre ZNIEFF intègre les prairies de Chavignon au sud ouest permettant une bonne cohérence avec la ZNIEFF I 220013421 qui comprend déjà ces espaces de grand intérêt écologique et patrimonial

4. FACTEURS INFLUENCANT L'EVOLUTION DE LA ZONE

Facteur d'évolution	Effet négatif	Effet significatif	Réalité de l'impact
Habitat humain, zones urbanisées	Intérieur	Indéterminé	Réel
Infrastructures linéaires, réseaux de communication	Intérieur	Indéterminé	Réel
Extraction de matériaux	Intérieur	Indéterminé	Réel
Dépôts de matériaux, décharges	Intérieur	Indéterminé	Réel
Infrastructures et équipements agricoles	Intérieur	Indéterminé	Réel
Rejets de substances polluantes dans les eaux	Intérieur	Indéterminé	Réel

Facteur d'évolution	Effet négatif	Effet significatif	Réalité de l'impact
Nuisances liées à la surfréquentation, au piétinement	Intérieur	Indéterminé	Réel
Comblement, assèchement, drainage, poldérisation des zones humides	Intérieur	Indéterminé	Réel
Modification des fonds, des courants	Intérieur	Indéterminé	Réel
Entretien des rivières, canaux, fossés, plans d'eau	Intérieur	Indéterminé	Réel
Aménagements liés à la pisciculture ou à l'aquaculture	Intérieur	Indéterminé	Réel
Pratiques agricoles et pastorales	Intérieur	Indéterminé	Réel
Abandons de systèmes culturaux et pastoraux, apparition de friches	Intérieur	Indéterminé	Réel
Pratiques et travaux forestiers	Intérieur	Indéterminé	Réel
Pratiques liées aux loisirs	Intérieur	Indéterminé	Réel
Gestion des populations	Intérieur	Indéterminé	Réel
Gestion des habitats pour l'accueil et l'information du public	Intérieur	Indéterminé	Réel
Erosions	Intérieur	Indéterminé	Réel
Atterrissements, envasement, assèchement	Intérieur	Indéterminé	Réel
Atterrissement	Intérieur	Indéterminé	Réel
Fermeture du milieu	Intérieur	Indéterminé	Réel

Commentaire sur les facteurs

aucun commentaire

5. BILANS DES CONNAISSANCES - EFFORTS DES PROSPECTIONS

5.1 Espèces

Nulle	Faible	Moyen	Bon
- Algues	- Autre Faunes	- Amphibiens	- Phanérogames
- Lichens	- Bryophytes	- Oiseaux	- Ptéridophytes
- Mollusques	- Mammifères	- Reptiles	
- Crustacés	- Poissons	- Odonates	
- Arachnides		- Orthoptères	
- Myriapodes		- Lépidoptères	
- Coléoptères		- Autres ordres d'Hexapodes	
- Diptères		- Hémiptères	
- Hyménoptères			
- Ascomycètes			
- Basidiomycètes			
- Autres Fonges			

5.2 Habitats

6. HABITATS

6.1 Habitats déterminants

EUNIS	CORINE biotopes	Habitats d'intérêt communautaire	Source	Surface (%)	Observation
	41 <i>Forêts caducifoliées</i>			45	
	51 <i>Tourbières hautes</i>			1	
	37 <i>Prairies humides et mégaphorbiaies</i>			2	
	54 <i>Bas-marais, tourbières de transition et sources</i>			1	
	34 <i>Pelouses calcicoles sèches et steppes</i>			5	

6.2 Habitats autres

EUNIS	CORINE biotopes	Habitats d'intérêt communautaire	Source	Surface (%)	Observation
	62 <i>Falaises continentales et rochers exposés</i>			1	
	82 <i>Cultures</i>			25	
	89 <i>Lagunes et réservoirs industriels, canaux</i>			1	
	88 <i>Mines et passages souterrains</i>			1	
	83 <i>Vergers, bosquets et plantations d'arbres</i>			5	
	35 <i>Pelouses silicoles sèches</i>			1	
	53 <i>Végétation de ceinture des bords des eaux</i>			1	
	86 <i>Villes, villages et sites industriels</i>			10	

6.3 Habitats périphériques

Non renseigné

6.4 Commentaire sur les habitats

aucun commentaire

7. ESPECES

7.1 Espèces déterminantes

Groupe	Code Espèce (CD_NOM)	Nom scientifique de l'espèce	Nomm vernaculaire de l'espèce	Statut(s) biologique(s)	Sources	Degré d'abondance	Effectif inférieur estimé	Effectif supérieur estimé	Année/ Période d'observation
Amphibiens	281	<i>Hyla arborea</i> (Linnaeus, 1758)	<i>Rainette verte</i>	Reproduction certaine ou probable	Informateur : Voir les sources des types I intégrées dans la type II				1997
	310	<i>Rana dalmatina</i> Fitzinger in Bonaparte, 1838	<i>Grenouille agile</i>	Reproduction certaine ou probable	Informateur : Voir les sources des types I intégrées dans la type II				1997
Arachnides	886	<i>Atypus affinis</i> Eichwald, 1830	<i>Mygales à chaussette</i>	Reproduction certaine ou probable	Informateur : Voir les sources des types I intégrées dans la type II				1997
	1112	<i>Eresus niger</i> Petagna, 1787	<i>Érèse coccinelle</i>	Reproduction certaine ou probable	Informateur : Voir les sources des types I intégrées dans la type II				1997
Autres insectes	65839	<i>Mantis religiosa</i> (Linnaeus, 1758)	<i>Mante religieuse</i>	Reproduction certaine ou probable	Informateur : Voir les sources des types I intégrées dans la type II				1997
	52084	<i>Myrmeleon formicarius</i> Linnaeus, 1767		Reproduction certaine ou probable	Informateur : Voir les sources des types I intégrées dans la type II				1997
Bryophytes	4958	<i>Aulacomnium palustre</i> (Hedw.) Schwägr.		Reproduction certaine ou probable	Informateur : Voir les sources des types I intégrées dans la type II				
	6640	<i>Calypogeia sphagnicola</i> (Arnell & J.Perss.) Warnst. & Loeske		Reproduction certaine ou probable	Informateur : Voir les sources des types I intégrées dans la type II				
	5934	<i>Camptothecium nitens</i> (Hedw.) H.Rob.		Reproduction certaine ou probable	Informateur : Voir les sources des types I intégrées dans la type II				

Groupe	Code Espèce (CD_NOM)	Nom scientifique de l'espèce	Nomm vernaculaire de l'espèce	Statut(s) biologique(s)	Sources	Degré d'abondance	Effectif inférieur estimé	Effectif supérieur estimé	Année/ Période d'observation
	5494	<i>Campylium stellatum</i> (Hedw.) Lange & C.E.O.Jensen		Reproduction certaine ou probable	Informateur : Voir les sources des types I intégrées dans la type II				
	5496	<i>Cratoneuron commutatum</i> (Hedw.) G.Roth		Reproduction certaine ou probable	Informateur : Voir les sources des types I intégrées dans la type II				
	4808	<i>Distichium capillaceum</i> (Hedw.) Bruch & Schimp.		Reproduction certaine ou probable	Informateur : Voir les sources des types I intégrées dans la type II				
	6615	<i>Microlepidozia setacea</i> (Weber) Jørg.		Reproduction certaine ou probable	Informateur : Voir les sources des types I intégrées dans la type II				
	6600	<i>Odontoschisma sphagni</i> (Dicks.) Dumort., 1835		Reproduction certaine ou probable	Informateur : Voir les sources des types I intégrées dans la type II				
	3864	<i>Polytrichum commune</i> Hedw.		Reproduction certaine ou probable	Informateur : Voir les sources des types I intégrées dans la type II				
	3879	<i>Polytrichum strictum</i> Menzies ex Brid.		Reproduction certaine ou probable	Informateur : Voir les sources des types I intégrées dans la type II				
	5802	<i>Scorpidium scorpioides</i> (Hedw.) Limpr.		Reproduction certaine ou probable	Informateur : Voir les sources des types I intégrées dans la type II				
	6734	<i>Sphagnum compactum</i> Lam. & DC.		Reproduction certaine ou probable	Informateur : Voir les sources des types I intégrées dans la type II				
	6746	<i>Sphagnum fallax</i> (H.Klinggr.) H.Klinggr.		Reproduction certaine ou probable	Informateur : Voir les sources des types I intégrées dans la type II				
	6747	<i>Sphagnum fimbriatum</i> Wilson		Reproduction certaine ou probable	Informateur : Voir les sources des types I intégrées dans la type II				

Groupe	Code Espèce (CD_NOM)	Nom scientifique de l'espèce	Nomm vernaculaire de l'espèce	Statut(s) biologique(s)	Sources	Degré d'abondance	Effectif inférieur estimé	Effectif supérieur estimé	Année/ Période d'observation
	6748	<i>Sphagnum flexuosum</i> <i>Dozy & Molk.</i>		Reproduction certaine ou probable	Informateur : Voir les sources des types I intégrées dans la type II				
	6751	<i>Sphagnum girgensohnii</i> <i>Russow</i>		Reproduction certaine ou probable	Informateur : Voir les sources des types I intégrées dans la type II				
	6760	<i>Sphagnum magellanicum</i> <i>Brid.</i>		Reproduction certaine ou probable	Informateur : Voir les sources des types I intégrées dans la type II				
	6729	<i>Sphagnum nemoreum</i> <i>Scop.</i>		Reproduction certaine ou probable	Informateur : Voir les sources des types I intégrées dans la type II				
	6769	<i>Sphagnum palustre</i> <i>L.</i>		Reproduction certaine ou probable	Informateur : Voir les sources des types I intégrées dans la type II				
	6774	<i>Sphagnum papillosum</i> <i>Lindb.</i>		Reproduction certaine ou probable	Informateur : Voir les sources des types I intégrées dans la type II				
	6784	<i>Sphagnum rubellum</i> <i>Wilson</i>		Reproduction certaine ou probable	Informateur : Voir les sources des types I intégrées dans la type II				
	6790	<i>Sphagnum subnitens</i> <i>Russow & Warnst.</i>		Reproduction certaine ou probable	Informateur : Voir les sources des types I intégrées dans la type II				
	6744	<i>Sphagnum subsecundum</i> <i>var. inundatum</i> <i>(Russow)</i> <i>C.E.O.Jensen</i>		Reproduction certaine ou probable	Informateur : Voir les sources des types I intégrées dans la type II				
Hémiptères	51911	<i>Cicadetta montana</i> <i>(Scopoli, 1772)</i>	<i>Cigale des montagnes, Petite cigale montagnarde</i>	Reproduction certaine ou probable	Informateur : Voir les sources des types I intégrées dans la type II				1997
Lépidoptères	249818	<i>Acrionicta cuspis</i> <i>(Hübner, 1813)</i>	<i>Cuspide (La), Javelot (Le)</i>	Reproduction certaine ou probable	Informateur : Voir les sources des types I intégrées dans la type II				1997

Groupe	Code Espèce (CD_NOM)	Nom scientifique de l'espèce	Nomm vernaculaire de l'espèce	Statut(s) biologique(s)	Sources	Degré d'abondance	Effectif inférieur estimé	Effectif supérieur estimé	Année/ Période d'observation
	248843	<i>Aleucis distinctata</i> (Herrich-Schäffer, 1839)	<i>Phalène distincte</i> (La), <i>Lomographe précoce</i> (Le)	Reproduction certaine ou probable	Informateur : Voir les sources des types I intégrées dans la type II				1997
	249803	<i>Amphipyra perflua</i> (Fabricius, 1787)	<i>Noctuelle efféminée</i> (La)	Reproduction certaine ou probable	Informateur : Voir les sources des types I intégrées dans la type II				1997
	249501	<i>Anarta myrtilli</i> (Linnaeus, 1761)	<i>Noctuelle de la Myrtille</i> (La)	Reproduction certaine ou probable	Informateur : Voir les sources des types I intégrées dans la type II				1997
	53783	<i>Apatura ilia</i> (Denis & Schiffermüller, 1775)	<i>Petit Mars changeant</i> (Le), <i>Petit Mars</i> (Le), <i>Miroitant</i> (Le)	Reproduction certaine ou probable	Informateur : Voir les sources des types I intégrées dans la type II				1997
	54339	<i>Aporia crataegi</i> (Linnaeus, 1758)	<i>Gazé</i> (Le), <i>Piérade de l'Aubépine</i> (La), <i>Piérade gazée</i> (La), <i>Piérade de l'Alisier</i> (La), <i>Piérade de l'Aubergine</i> (La)	Reproduction certaine ou probable	Informateur : Voir les sources des types I intégrées dans la type II				1997
	53915	<i>Brenthis ino</i> (Rottemburg, 1775)	<i>Nacré de la Sanguisorbe</i> (Le), <i>Nacré des marais</i> (Le), <i>Nacré de la Reine-des-prés</i> (Le), <i>Ino</i> (L'), <i>Nacré mauve</i> (Le), <i>Grande Violette</i> (La)	Reproduction certaine ou probable	Informateur : Voir les sources des types I intégrées dans la type II				1997
	53291	<i>Carcharodus alceae</i> (Esper, 1780)	<i>Hespérie de l'Alcée</i> (L'), <i>Hespérie de la Passe-Rose</i> (L'), <i>Grisette</i> (La), <i>Hespérie de la Guimauve</i> (L'), <i>Hespérie de la Mauve</i> (L')	Reproduction certaine ou probable	Informateur : Voir les sources des types I intégrées dans la type II				1997

Groupe	Code Espèce (CD_NOM)	Nom scientifique de l'espèce	Nomm vernaculaire de l'espèce	Statut(s) biologique(s)	Sources	Degré d'abondance	Effectif inférieur estimé	Effectif supérieur estimé	Année/ Période d'observation
	53315	<i>Carterocephalus palaemon</i> (Pallas, 1771)	<i>Hespérie du Brome</i> (L'), <i>Échiquier</i> (L'), <i>Palémon</i> (Le), <i>Petit Pan</i> (Le)	Reproduction certaine ou probable	Informateur : Voir les sources des types I intégrées dans la type II				1997
	53942	<i>Clossiana dia</i> (Linnaeus, 1767)	<i>Petite Violette</i> (La), <i>Nacré violet</i> (Le)	Reproduction certaine ou probable	Informateur : Voir les sources des types I intégrées dans la type II				1997
	53631	<i>Coenonympha tullia</i> (O.F. Müller, 1764)	<i>Fadet des tourbières</i> (Le), <i>Daphnis</i> (Le)	Reproduction indéterminée	Informateur : Voir les sources des types I intégrées dans la type II				
	54386	<i>Colias australis</i> Verity, 1911	<i>Fluoré</i> (Le)	Reproduction certaine ou probable	Informateur : Voir les sources des types I intégrées dans la type II				1997
	249635	<i>Conistra rubiginea</i> (Denis & Schiffermüller, 1775)	<i>Orrhodie tigrée</i> (L')	Reproduction certaine ou probable	Informateur : Voir les sources des types I intégrées dans la type II				1997
	249147	<i>Diachrysia chryson</i> (Esper, 1789)	<i>Plusie topaze</i> (La)	Reproduction certaine ou probable	Informateur : Voir les sources des types I intégrées dans la type II				1997
	520895	<i>Dichonia aprilina</i> (Linnaeus, 1758)	<i>Runique</i> (La)	Reproduction certaine ou probable	Informateur : Voir les sources des types I intégrées dans la type II				1997
	54595	<i>Drymonia querna</i> (Denis & Schiffermüller, 1775)	<i>Demi-Lune blanche</i> (La), <i>Druide</i> (Le)	Reproduction certaine ou probable	Informateur : Voir les sources des types I intégrées dans la type II				1997
	53865	<i>Euphydryas aurinia</i> (Rottemburg, 1775)	<i>Damier de la Succise</i> (Le), <i>Artémis</i> (L'), <i>Damier printanier</i> (Le), <i>Mélitée des marais</i> (La), <i>Mélitée de la Scabieuse</i> (La), <i>Damier des marais</i> (Le)	Reproduction certaine ou probable	Informateur : Voir les sources des types I intégrées dans la type II				1997

Groupe	Code Espèce (CD_NOM)	Nom scientifique de l'espèce	Nomm vernaculaire de l'espèce	Statut(s) biologique(s)	Sources	Degré d'abondance	Effectif inférieur estimé	Effectif supérieur estimé	Année/ Période d'observation
	249028	<i>Furcula bicuspis</i> (Borkhausen, 1790)	<i>Harpye bicuspidé</i> (La)	Reproduction certaine ou probable	Informateur : Voir les sources des types I intégrées dans la type II				1997
	54734	<i>Gastropacha populifolia</i> (Denis & Schiffermüller, 1775)	<i>Feuille-Morte du Peuplier</i>	Reproduction certaine ou probable	Informateur : Voir les sources des types I intégrées dans la type II				1997
	249030	<i>Harpyia milhauseri</i> (Fabricius, 1775)	<i>Dragon</i> (Le)	Reproduction certaine ou probable	Informateur : Voir les sources des types I intégrées dans la type II				1997
	53332	<i>Hesperia comma</i> (Linnaeus, 1758)	<i>Virgule</i> (La), <i>Comma</i> (Le)	Reproduction certaine ou probable	Informateur : Voir les sources des types I intégrées dans la type II				1997
	248718	<i>Horisme aquata</i> (Hübner, 1813)	<i>Horisme des Pulsatilles</i> (L'), <i>Phalène aqueuse</i> (La)	Reproduction certaine ou probable	Informateur : Voir les sources des types I intégrées dans la type II				1997
	54843	<i>Hyles euphorbiae</i> (Linnaeus, 1758)	<i>Sphinx de l'Euphorbe</i> (Le)	Reproduction certaine ou probable	Informateur : Voir les sources des types I intégrées dans la type II				1997
	53979	<i>Lycaena dispar</i> (Haworth, 1802)	<i>Cuivré des marais</i> (Le), <i>Grand Cuivré</i> (Le), <i>Grand Argus satiné</i> (Le), <i>Argus satiné à taches noires</i> (Le), <i>Lycène disparate</i> (Le), <i>Cuivré de la Parelle-d'eau</i> (Le)	Reproduction certaine ou probable	Informateur : Voir les sources des types I intégrées dans la type II				1997
	54271	<i>Lysandra bellargus</i> (Rottemburg, 1775)	<i>Azuré bleu-céleste</i> (L'), <i>Bel-Argus</i> (Le), <i>Argus bleu céleste</i> (L'), <i>Lycène Bel-Argus</i> (Le), <i>Argus bleu ciel</i> (L')	Reproduction certaine ou probable	Informateur : Voir les sources des types I intégrées dans la type II				1997
	54265	<i>Lysandra coridon</i> (Poda, 1761)	<i>Argus bleu-nacré</i> (L')	Reproduction certaine ou probable	Informateur : Voir les sources des types I intégrées dans la type II				1997

Groupe	Code Espèce (CD_NOM)	Nom scientifique de l'espèce	Nomm vernaculaire de l'espèce	Statut(s) biologique(s)	Sources	Degré d'abondance	Effectif inférieur estimé	Effectif supérieur estimé	Année/ Période d'observation
	53811	<i>Melitaea phoebe</i> (Denis & Schiffermüller, 1775)	<i>Mélitée des Centaurées (La), Grand Damier (Le)</i>	Reproduction certaine ou probable	Informateur : Voir les sources des types I intégrées dans la type II				1997
	249764	<i>Minucia lunaris</i> (Denis & Schiffermüller, 1775)	<i>Lunaire (La)</i>	Reproduction certaine ou probable	Informateur : Voir les sources des types I intégrées dans la type II				1997
	54782	<i>Odonestis pruni</i> (Linnaeus, 1758)	<i>Feuille-Morte du Prunier (La)</i>	Reproduction certaine ou probable	Informateur : Voir les sources des types I intégrées dans la type II				1997
	249123	<i>Parascotia fuliginaria</i> (Linnaeus, 1761)	<i>Inégale (L')</i>	Reproduction certaine ou probable	Informateur : Voir les sources des types I intégrées dans la type II				1997
	248834	<i>Perconia strigillaria</i> (Hübner, 1787)	<i>Etrille (L'), Phalène des landes (La)</i>	Reproduction certaine ou probable	Informateur : Voir les sources des types I intégrées dans la type II				1997
	54170	<i>Plebejus argyrognomon</i> (Bergsträsser, 1779)	<i>Azuré des Coronilles (L'), Azuré porte-arceaux (L'), Argus fléché (L')</i>	Reproduction certaine ou probable	Informateur : Voir les sources des types I intégrées dans la type II				1997
	248485	<i>Rhodostrophia vibicaria</i> (Clerck, 1759)	<i>Bande rouge (La)</i>	Reproduction certaine ou probable	Informateur : Voir les sources des types I intégrées dans la type II				1997
	249063	<i>Rhyparia purpurata</i> (Linnaeus, 1758)	<i>Ecaille pourprée (L'), Ecaille mouchetée (L')</i>	Reproduction certaine ou probable	Informateur : Voir les sources des types I intégrées dans la type II				1997
	248499	<i>Scopula ornata</i> (Scopoli, 1763)	<i>Acidalie ornée (L')</i>	Reproduction certaine ou probable	Informateur : Voir les sources des types I intégrées dans la type II				1997
	248803	<i>Scotopteryx moeniata</i> (Scopoli, 1763)	<i>Ortholite fortifiée (L')</i>	Reproduction certaine ou probable	Informateur : Voir les sources des types I intégrées dans la type II				1997

Groupe	Code Espèce (CD_NOM)	Nom scientifique de l'espèce	Nomm vernaculaire de l'espèce	Statut(s) biologique(s)	Sources	Degré d'abondance	Effectif inférieur estimé	Effectif supérieur estimé	Année/ Période d'observation
	53269	<i>Spialia sertorius</i> (Hoffmannsegg, 1804)	<i>Hespérie des Sanguisorbes (L'), Sao (La), Roussâtre (Le), Tacheté (Le)</i>	Reproduction certaine ou probable	Informateur : Voir les sources des types I intégrées dans la type II				1997
	248920	<i>Stegania cararia</i> (Hübner, 1790)	<i>Stéganie convoitée (La)</i>	Reproduction certaine ou probable	Informateur : Voir les sources des types I intégrées dans la type II				1997
	247876	<i>Thyris fenestrella</i> (Scopoli, 1763)	<i>Pygmée (Le), Sphinx-Pygmée (Le)</i>	Reproduction certaine ou probable	Informateur : Voir les sources des types I intégrées dans la type II				1997
	247056	<i>Zygaena ephialtes</i> (Linnaeus, 1767)	<i>Zygène de la Coronille variée (La), Zygène de la Coronille (La)</i>	Reproduction certaine ou probable	Informateur : Voir les sources des types I intégrées dans la type II				1997
Mammifères	61000	<i>Cervus elaphus</i> Linnaeus, 1758	<i>Cerf élaphe</i>	Reproduction indéterminée	Informateur : Voir les sources des types I intégrées dans la type II				
	60658	<i>Martes martes</i> (Linnaeus, 1758)	<i>Martre des pins, Martre</i>	Reproduction indéterminée	Informateur : Voir les sources des types I intégrées dans la type II				
	61636	<i>Muscardinus avellanarius</i> (Linnaeus, 1758)	<i>Muscardin</i>	Reproduction indéterminée	Informateur : Voir les sources des types I intégrées dans la type II				
	60414	<i>Myotis bechsteini</i> (Kuhl, 1817)	<i>Murin de Bechstein</i>	Hivernage, séjour hors de période de reproduction	Informateur : Voir les sources des types I intégrées dans la type II				1905
	60400	<i>Myotis emarginatus</i> (E. Geoffroy, 1806)	<i>Murin à oreilles échancrées, Vespertillon à oreilles échancrées</i>	Hivernage, séjour hors de période de reproduction	Informateur : Voir les sources des types I intégrées dans la type II				1905
	60418	<i>Myotis myotis</i> (Borkhausen, 1797)	<i>Grand Murin</i>	Hivernage, séjour hors de période de reproduction	Informateur : Voir les sources des types I intégrées dans la type II				1905
	60408	<i>Myotis nattereri</i> (Kuhl, 1817)	<i>Murin de Natterer, Vespertillon de Natterer</i>	Hivernage, séjour hors de période de reproduction	Informateur : Voir les sources des types I intégrées dans la type II				1905

Groupe	Code Espèce (CD_NOM)	Nom scientifique de l'espèce	Nomm vernaculaire de l'espèce	Statut(s) biologique(s)	Sources	Degré d'abondance	Effectif inférieur estimé	Effectif supérieur estimé	Année/ Période d'observation
	60127	<i>Neomys fodiens</i> (Pennant, 1771)	<i>Crossope aquatique, Musaraigne aquatique</i>	Reproduction indéterminée	Informateur : Voir les sources des types I intégrées dans la type II				
	60295	<i>Rhinolophus ferrumequinum</i> (Schreber, 1774)	<i>Grand rhinolophe</i>	Hivernage, séjour hors de période de reproduction	Informateur : Voir les sources des types I intégrées dans la type II				1905
	60313	<i>Rhinolophus hipposideros</i> (Bechstein, 1800)	<i>Petit rhinolophe</i>	Hivernage, séjour hors de période de reproduction	Informateur : Voir les sources des types I intégrées dans la type II				1905
Odonates	65415	<i>Brachytron pratense</i> (O.F. Müller, 1764)		Reproduction certaine ou probable	Informateur : Voir les sources des types I intégrées dans la type II				1997
	65080	<i>Calopteryx virgo</i> (Linnaeus, 1758)		Reproduction certaine ou probable	Informateur : Voir les sources des types I intégrées dans la type II				1997
	65123	<i>Cercion lindenii</i> (Selys, 1840)	<i>Agrion de Vander Linden, Naïade de Vander Linden</i>	Reproduction certaine ou probable	Informateur : Voir les sources des types I intégrées dans la type II				1997
	65169	<i>Ceriagrion tenellum</i> (de Villers, 1789)		Reproduction certaine ou probable	Informateur : Voir les sources des types I intégrées dans la type II				1997
	65145	<i>Coenagrion pulchellum</i> (Vander Linden, 1825)		Reproduction certaine ou probable	Informateur : Voir les sources des types I intégrées dans la type II				1997
	65401	<i>Cordulegaster boltoni</i> (Donovan, 1807)	<i>Cordulégastre annelé (Le)</i>	Reproduction certaine ou probable	Informateur : Voir les sources des types I intégrées dans la type II				1997
	65225	<i>Gomphus vulgatissimus</i> (Linnaeus, 1758)		Reproduction certaine ou probable	Informateur : Voir les sources des types I intégrées dans la type II				1997
	65115	<i>Ischnura pumilio</i> (Charpentier, 1825)	<i>Agrion nain (L')</i>	Reproduction certaine ou probable	Informateur : Voir les sources des types I intégrées dans la type II				1997

Groupe	Code Espèce (CD_NOM)	Nom scientifique de l'espèce	Nomm vernaculaire de l'espèce	Statut(s) biologique(s)	Sources	Degré d'abondance	Effectif inférieur estimé	Effectif supérieur estimé	Année/ Période d'observation
	65214	<i>Lestes dryas</i> <i>Kirby, 1890</i>	<i>Leste des bois</i> , <i>Leste dryade</i>	Reproduction certaine ou probable	Informateur : Voir les sources des types I intégrées dans la type II				1996
	65208	<i>Lestes sponsa</i> <i>(Hansemann, 1823)</i>		Reproduction certaine ou probable	Informateur : Voir les sources des types I intégrées dans la type II				1997
	65284	<i>Orthetrum coerulescens</i> <i>(Fabricius, 1798)</i>		Reproduction certaine ou probable	Informateur : Voir les sources des types I intégrées dans la type II				1997
	65395	<i>Somatochlora flavomaculata</i> <i>(Vander Linden, 1825)</i>		Reproduction certaine ou probable	Informateur : Voir les sources des types I intégrées dans la type II				1997
	65192	<i>Sympecma fusca</i> <i>(Vander Linden, 1820)</i>		Reproduction certaine ou probable	Informateur : Voir les sources des types I intégrées dans la type II				1997
	65312	<i>Sympetrum danae</i> <i>(Sulzer, 1776)</i>	<i>Sympétrum noir (Le)</i>	Reproduction certaine ou probable	Informateur : Voir les sources des types I intégrées dans la type II				1997
Oiseaux	2891	<i>Accipiter gentilis</i> <i>(Linnaeus, 1758)</i>	<i>Autour des palombes</i>	Reproduction certaine ou probable	Informateur : Voir les sources des types I intégrées dans la type II				1997
	4198	<i>Acrocephalus arundinaceus</i> <i>(Linnaeus, 1758)</i>	<i>Rousserolle turdoïde</i>	Reproduction certaine ou probable	Informateur : Voir les sources des types I intégrées dans la type II				1997
	3571	<i>Alcedo atthis</i> <i>(Linnaeus, 1758)</i>	<i>Martin-pêcheur d'Europe</i>	Reproduction certaine ou probable	Informateur : Voir les sources des types I intégrées dans la type II				1997
	3511	<i>Athene noctua</i> <i>(Scopoli, 1769)</i>	<i>Chouette chevêche</i> , <i>Chevêche d'Athéna</i>	Reproduction certaine ou probable	Informateur : Voir les sources des types I intégrées dans la type II				1997
	3136	<i>Charadrius dubius</i> <i>Scopoli, 1786</i>	<i>Petit Gravelot</i>	Reproduction certaine ou probable	Informateur : Voir les sources des types I intégrées dans la type II				1997

Groupe	Code Espèce (CD_NOM)	Nom scientifique de l'espèce	Nomm vernaculaire de l'espèce	Statut(s) biologique(s)	Sources	Degré d'abondance	Effectif inférieur estimé	Effectif supérieur estimé	Année/ Période d'observation
	2881	<i>Circus cyaneus</i> (Linnaeus, 1758)	<i>Busard Saint-Martin</i>	Reproduction certaine ou probable	Informateur : Voir les sources des types I intégrées dans la type II				1997
	3608	<i>Dryocopus martius</i> (Linnaeus, 1758)	<i>Pic noir</i>	Reproduction certaine ou probable	Informateur : Voir les sources des types I intégrées dans la type II				1997
	4212	<i>Hippolais icterina</i> (Vieillot, 1817)	<i>Hypolaïs icterine, Grand contrefaisant</i>	Reproduction indéterminée	Informateur : Voir les sources des types I intégrées dans la type II				
	3807	<i>Lanius collurio</i> Linnaeus, 1758	<i>Pie-grièche écorcheur</i>	Reproduction certaine ou probable	Informateur : Voir les sources des types I intégrées dans la type II				1997
	3814	<i>Lanius excubitor</i> Linnaeus, 1758	<i>Pie-grièche grise</i>	Reproduction certaine ou probable	Informateur : Voir les sources des types I intégrées dans la type II				1997
	4023	<i>Luscinia svecica</i> (Linnaeus, 1758)	<i>Gorgebleue à miroir</i>	Reproduction certaine ou probable	Informateur : Voir les sources des types I intégrées dans la type II				1997
	3582	<i>Merops apiaster</i> Linnaeus, 1758	<i>Guêpier d'Europe</i>	Reproduction certaine ou probable	Informateur : Voir les sources des types I intégrées dans la type II				1997
	2832	<i>Pernis apivorus</i> (Linnaeus, 1758)	<i>Bondrée apivore</i>	Reproduction certaine ou probable	Informateur : Voir les sources des types I intégrées dans la type II				1997
	4040	<i>Phoenicurus phoenicurus</i> (Linnaeus, 1758)	<i>Rougequeue à front blanc</i>	Reproduction certaine ou probable	Informateur : Voir les sources des types I intégrées dans la type II				1997
	3036	<i>Rallus aquaticus</i> Linnaeus, 1758	<i>Râle d'eau</i>	Reproduction certaine ou probable	Informateur : Voir les sources des types I intégrées dans la type II				1997
	2559	<i>Scolopax rusticola</i> Linnaeus, 1758	<i>Bécasse des bois</i>	Reproduction certaine ou probable	Informateur : Voir les sources des types I intégrées dans la type II				1997
	3590	<i>Upupa epops</i> Linnaeus, 1758	<i>Huppe fasciée</i>	Reproduction indéterminée	Informateur : Voir les sources des types I intégrées dans la type II				

Groupe	Code Espèce (CD_NOM)	Nom scientifique de l'espèce	Nomm vernaculaire de l'espèce	Statut(s) biologique(s)	Sources	Degré d'abondance	Effectif inférieur estimé	Effectif supérieur estimé	Année/ Période d'observation
	3187	<i>Vanellus vanellus</i> (Linnaeus, 1758)	<i>Vanneau huppé</i>	Reproduction certaine ou probable	Informateur : Voir les sources des types I intégrées dans la type II				1997
Orthoptères	66165	<i>Chorthippus montanus</i> (Charpentier, 1825)	<i>Criquet palustre</i>	Reproduction certaine ou probable	Informateur : Voir les sources des types I intégrées dans la type II				1997
	66134	<i>Chorthippus vagans</i> (Eversmann, 1848)	<i>Criquet des Pins</i>	Reproduction certaine ou probable	Informateur : Voir les sources des types I intégrées dans la type II				1997
	65878	<i>Conocephalus dorsalis</i> (Latreille, 1804)	<i>Conocéphale des Roseaux</i>	Reproduction certaine ou probable	Informateur : Voir les sources des types I intégrées dans la type II				1997
	65899	<i>Gryllotalpa gryllotalpa</i> (Linnaeus, 1758)	<i>Courtillière commune, Courtillière, Taupe-Grillon, Perce-chaussée, Taupette, Avant-taupe, Ecrevisse de terre, Loup de terre</i>	Reproduction certaine ou probable	Informateur : Voir les sources des types I intégrées dans la type II				1997
	65488	<i>Mecostethus grossus</i> (Linnaeus, 1758)	<i>Criquet ensanglanté, Œdipode ensanglantée</i>	Reproduction certaine ou probable	Informateur : Voir les sources des types I intégrées dans la type II				1997
	65718	<i>Metrioptera brachyptera</i> (Linnaeus, 1761)	<i>Decticelle des bruyères</i>	Reproduction certaine ou probable	Informateur : Voir les sources des types I intégrées dans la type II				1997
	66121	<i>Myrmeleotettix maculatus</i> (Thunberg, 1815)	<i>Gomphocère tacheté, Gomphocère double-signé</i>	Reproduction certaine ou probable	Informateur : Voir les sources des types I intégrées dans la type II				1997
	65944	<i>Oecanthus pellucens</i> (Scopoli, 1763)	<i>Grillon d'Italie, Oecanthe transparent, Grillon transparent, Vairèt</i>	Reproduction certaine ou probable	Informateur : Voir les sources des types I intégrées dans la type II				1997

Groupe	Code Espèce (CD_NOM)	Nom scientifique de l'espèce	Nomm vernaculaire de l'espèce	Statut(s) biologique(s)	Sources	Degré d'abondance	Effectif inférieur estimé	Effectif supérieur estimé	Année/ Période d'observation
	66194	<i>Oedipoda caerulescens</i> (Linnaeus, 1758)	<i>OEdipode turquoise, Criquet à ailes bleues et noires, Criquet bleu, Criquet rubané, OEdipode bleue, Oedipode bleuâtre</i>	Reproduction certaine ou probable	Informateur : Voir les sources des types I intégrées dans la type II				1997
	65697	<i>Platycleis albopunctata</i> (Goeze, 1778)	<i>Decticelle grisâtre, Dectique gris</i>	Reproduction certaine ou probable	Informateur : Voir les sources des types I intégrées dans la type II				1997
	66030	<i>Tetrix ceperoi</i> (Bolivar, 1887)	<i>Tétrix des vasières</i>	Reproduction certaine ou probable	Informateur : Voir les sources des types I intégrées dans la type II				1997
Phanérogames	79816	<i>Aceras anthropophorum</i> (L.) W.T.Aiton, 1789	<i>Orchis homme pendu, Acéras homme pendu, Porte-Homme, Pantine, , Homme-pendu</i>	Reproduction certaine ou probable	Informateur : Voir les sources des types I intégrées dans la type II				
	130787	<i>Aconitum napellus</i> subsp. <i>lusitanicum</i> Rouy, 1884	<i>Casque de Jupiter, Aconit napel, Capuchon</i>	Reproduction certaine ou probable	Informateur : Voir les sources des types I intégrées dans la type II				
	80137	<i>Actaea spicata</i> L., 1753	<i>Actée en épi, Herbe aux poux</i>	Reproduction certaine ou probable	Informateur : Voir les sources des types I intégrées dans la type II				
	80980	<i>Ajuga genevensis</i> L., 1753	<i>Bugle de Genève</i>	Reproduction certaine ou probable	Informateur : Voir les sources des types I intégrées dans la type II				
	81195	<i>Alchemilla xanthochlora</i> Rothm., 1937	<i>Alchémille vert jaune, Alchémille commune, Alchémille jaunâtre</i>	Reproduction certaine ou probable	Informateur : Voir les sources des types I intégrées dans la type II				
	81541	<i>Allium ursinum</i> L., 1753	<i>Ail des ours, Ail à larges feuilles</i>	Reproduction certaine ou probable	Informateur : Voir les sources des types I intégrées dans la type II				

Groupe	Code Espèce (CD_NOM)	Nom scientifique de l'espèce	Nomm vernaculaire de l'espèce	Statut(s) biologique(s)	Sources	Degré d'abondance	Effectif inférieur estimé	Effectif supérieur estimé	Année/ Période d'observation
	81878	<i>Alyssum alyssoides</i> (L.) L., 1759	<i>Alysson à calice persistant</i>	Reproduction certaine ou probable	Informateur : Voir les sources des types I intégrées dans la type II				
	82288	<i>Anacamptis pyramidalis</i> (L.) Rich., 1817	<i>Orchis pyramidal, Anacamptis en pyramide</i>	Reproduction certaine ou probable	Informateur : Voir les sources des types I intégrées dans la type II				
	82346	<i>Anagallis tenella</i> (L.) L., 1771	<i>Mouron délicat</i>	Reproduction certaine ou probable	Informateur : Voir les sources des types I intégrées dans la type II				
	82420	<i>Andromeda polifolia</i> L., 1753	<i>Andromède</i>	Reproduction certaine ou probable	Informateur : Voir les sources des types I intégrées dans la type II				
	82665	<i>Anemone sylvestris</i> L., 1753	<i>Anémone sauvage, Anémone sylvestre</i>	Reproduction certaine ou probable	Informateur : Voir les sources des types I intégrées dans la type II				
	82909	<i>Anthericum ramosum</i> L., 1753	<i>Phalangère rameuse, Anthéricum ramifié</i>	Reproduction certaine ou probable	Informateur : Voir les sources des types I intégrées dans la type II				
	83165	<i>Aphanes inexpectata</i> Lippert, 1984	<i>Alchémille oubliée, Alchémille à petits fruits</i>	Reproduction certaine ou probable	Informateur : Voir les sources des types I intégrées dans la type II				
	83809	<i>Armeria arenaria</i> (Pers.) Schult., 1820	<i>Armérie faux-plantain, Armérie des sables</i>	Reproduction certaine ou probable	Informateur : Voir les sources des types I intégrées dans la type II				
	83953	<i>Artemisia campestris</i> L., 1753	<i>Armoise champêtre, Aurone-des-champs, Armoise rouge</i>	Reproduction certaine ou probable	Informateur : Voir les sources des types I intégrées dans la type II				
	84626	<i>Aster amellus</i> L., 1753	<i>Marguerite de la Saint-Michel, Étoilée</i>	Reproduction certaine ou probable	Informateur : Voir les sources des types I intégrées dans la type II				
	85486	<i>Baldellia ranunculoides</i> (L.) Parl., 1854	<i>Flûteau fausse-renoncule, Baldellie fausse Renoncule</i>	Reproduction certaine ou probable	Informateur : Voir les sources des types I intégrées dans la type II				

Groupe	Code Espèce (CD_NOM)	Nom scientifique de l'espèce	Nomm vernaculaire de l'espèce	Statut(s) biologique(s)	Sources	Degré d'abondance	Effectif inférieur estimé	Effectif supérieur estimé	Année/ Période d'observation
	86087	<i>Blackstonia perfoliata</i> (L.) Huds., 1762	<i>Chlorette, Chlore perfoliée</i>	Reproduction certaine ou probable	Informateur : Voir les sources des types I intégrées dans la type II				
	86983	<i>Bunium bulbocastanum</i> L., 1753	<i>Noix de terre, Marron de terre, Châtaigne-de-terre</i>	Reproduction certaine ou probable	Informateur : Voir les sources des types I intégrées dans la type II				
	87218	<i>Calamagrostis canescens</i> (Weber) Roth, 1789	<i>Calamagrostide blanchâtre, Calamagrostide lancéolée, Calamagrostis lancéolé, Calamagrostis des marais</i>	Reproduction certaine ou probable	Informateur : Voir les sources des types I intégrées dans la type II				
	87652	<i>Campanula glomerata</i> L., 1753	<i>Campanule agglomérée</i>	Reproduction certaine ou probable	Informateur : Voir les sources des types I intégrées dans la type II				
	87693	<i>Campanula persicifolia</i> L., 1753	<i>Campanule à feuilles de pêche, Bâton-de-Jacob</i>	Reproduction certaine ou probable	Informateur : Voir les sources des types I intégrées dans la type II				
	88344	<i>Carex appropinquata</i> Schumach., 1801	<i>Laïche paradoxale</i>	Reproduction certaine ou probable	Informateur : Voir les sources des types I intégrées dans la type II				
	88349	<i>Carex arenaria</i> L., 1753	<i>Laïche des sables, Salsepareille des pauvres</i>	Reproduction certaine ou probable	Informateur : Voir les sources des types I intégrées dans la type II				
	88407	<i>Carex canescens</i> L., 1753	<i>Laïche tronquée</i>	Reproduction certaine ou probable	Informateur : Voir les sources des types I intégrées dans la type II				
	88468	<i>Carex diandra</i> Schrank, 1781	<i>Laïche arrondie, Laïche à tige arrondie, Laïche à deux étamines</i>	Reproduction certaine ou probable	Informateur : Voir les sources des types I intégrées dans la type II				
	88470	<i>Carex digitata</i> L., 1753	<i>Laïche digitée</i>	Reproduction certaine ou probable	Informateur : Voir les sources des types I intégrées dans la type II				

Groupe	Code Espèce (CD_NOM)	Nom scientifique de l'espèce	Nomm vernaculaire de l'espèce	Statut(s) biologique(s)	Sources	Degré d'abondance	Effectif inférieur estimé	Effectif supérieur estimé	Année/ Période d'observation
	88477	<i>Carex distans</i> L., 1759	<i>Laïche à épis distants,</i> <i>Laïche distante</i>	Reproduction certaine ou probable	Informateur : Voir les sources des types I intégrées dans la type II				
	88489	<i>Carex echinata</i> Murray, 1770	<i>Laïche étoilée,</i> <i>Laïche-hérisson</i>	Reproduction certaine ou probable	Informateur : Voir les sources des types I intégrées dans la type II				
	88499	<i>Carex ericetorum</i> Pollich, 1777	<i>Laïche des bruyères,</i> <i>Laïche des landes</i>	Reproduction certaine ou probable	Informateur : Voir les sources des types I intégrées dans la type II				
	88560	<i>Carex halleriana</i> Asso, 1779	<i>Laïche de Haller</i>	Reproduction certaine ou probable	Informateur : Voir les sources des types I intégrées dans la type II				
	88578	<i>Carex hostiana</i> DC., 1813	<i>Laïche blonde</i>	Reproduction certaine ou probable	Informateur : Voir les sources des types I intégrées dans la type II				
	88582	<i>Carex humilis</i> Leyss., 1758	<i>Laïche humble</i>	Reproduction certaine ou probable	Informateur : Voir les sources des types I intégrées dans la type II				
	88614	<i>Carex lasiocarpa</i> Ehrh., 1784	<i>Laïche à fruit barbu,</i> <i>Laïche à fruit velu,</i> <i>Laïche filiforme</i>	Reproduction certaine ou probable	Informateur : Voir les sources des types I intégrées dans la type II				
	88624	<i>Carex lepidocarpa</i> Tausch, 1834	<i>Laïche écailleuse</i>	Reproduction certaine ou probable	Informateur : Voir les sources des types I intégrées dans la type II				
	88632	<i>Carex limosa</i> L., 1753	<i>Laïche des tourbières,</i> <i>Laïche des vases,</i> <i>Laïche des bourniers</i>	Reproduction certaine ou probable	Informateur : Voir les sources des types I intégrées dans la type II				
	88720	<i>Carex nigra</i> (L.) Reichard, 1778	<i>Laïche vulgaire,</i> <i>Laïche noire</i>	Reproduction certaine ou probable	Informateur : Voir les sources des types I intégrées dans la type II				
	88737	<i>Carex ornithopoda</i> Willd., 1805	<i>Laïche pied-d'oiseau</i>	Reproduction certaine ou probable	Informateur : Voir les sources des types I intégrées dans la type II				

Groupe	Code Espèce (CD_NOM)	Nom scientifique de l'espèce	Nomm vernaculaire de l'espèce	Statut(s) biologique(s)	Sources	Degré d'abondance	Effectif inférieur estimé	Effectif supérieur estimé	Année/ Période d'observation
	88742	<i>Carex ovalis</i> Gooden., 1794	Laïche Patte-de-lièvre, Laïche des lièvres	Reproduction certaine ou probable	Informateur : Voir les sources des types I intégrées dans la type II				
	88747	<i>Carex pallescens</i> L., 1753	Laïche pâle	Reproduction certaine ou probable	Informateur : Voir les sources des types I intégrées dans la type II				
	88752	<i>Carex panicea</i> L., 1753	Laïche millet, Faux Fenouil	Reproduction certaine ou probable	Informateur : Voir les sources des types I intégrées dans la type II				
	88802	<i>Carex pulicaris</i> L., 1753	Laïche puce, Carex pucier	Reproduction certaine ou probable	Informateur : Voir les sources des types I intégrées dans la type II				
	88818	<i>Carex reichenbachii</i> Bonnet, 1883	Laïche fausse-brize	Reproduction certaine ou probable	Informateur : Voir les sources des types I intégrées dans la type II				
	88840	<i>Carex rostrata</i> Stokes, 1787	Laïche à bec, Laïche en ampoules	Reproduction certaine ou probable	Informateur : Voir les sources des types I intégrées dans la type II				
	88916	<i>Carex tomentosa</i> L., 1767	Laïche tomenteuse	Reproduction certaine ou probable	Informateur : Voir les sources des types I intégrées dans la type II				
	88927	<i>Carex umbrosa</i> Host, 1801	Laïche des ombrages	Reproduction certaine ou probable	Informateur : Voir les sources des types I intégrées dans la type II				
	88942	<i>Carex vesicaria</i> L., 1753	Laïche vésiculeuse, Laïche à utricules renflés	Reproduction certaine ou probable	Informateur : Voir les sources des types I intégrées dans la type II				
	89316	<i>Catabrosa aquatica</i> (L.) P.Beauv., 1812	Catabrose aquatique, Canche aquatique	Reproduction certaine ou probable	Informateur : Voir les sources des types I intégrées dans la type II				
	89653	<i>Centaurea nigra</i> L., 1753	Centauree noire	Reproduction certaine ou probable	Informateur : Voir les sources des types I intégrées dans la type II				

Groupe	Code Espèce (CD_NOM)	Nom scientifique de l'espèce	Nomm vernaculaire de l'espèce	Statut(s) biologique(s)	Sources	Degré d'abondance	Effectif inférieur estimé	Effectif supérieur estimé	Année/ Période d'observation
	89920	<i>Cephalanthera damasonium</i> (Mill.) Druce, 1906	<i>Céphalanthère à grandes fleurs</i> , <i>Hellébore blanche</i>	Reproduction certaine ou probable	Informateur : Voir les sources des types I intégrées dans la type II				
	91322	<i>Cirsium dissectum</i> (L.) Hill, 1768	<i>Cirse des prairies</i> , <i>Cirse Anglais</i> , <i>Cirse d'Angleterre</i>	Reproduction certaine ou probable	Informateur : Voir les sources des types I intégrées dans la type II				
	91823	<i>Cladium mariscus</i> (L.) Pohl, 1809	<i>Marisque</i> , <i>Cladium des marais</i>	Reproduction certaine ou probable	Informateur : Voir les sources des types I intégrées dans la type II				
	92217	<i>Comarum palustre</i> L., 1753	<i>Potentille des marais</i>	Reproduction certaine ou probable	Informateur : Voir les sources des types I intégrées dans la type II				
	92242	<i>Conopodium majus</i> (Gouan) Loret, 1886	<i>Conopode dénudé</i> , <i>Grand Conopode</i>	Reproduction certaine ou probable	Informateur : Voir les sources des types I intégrées dans la type II				
	92594	<i>Corydalis solida</i> (L.) Clairv., 1811	<i>Corydale solide</i>	Reproduction certaine ou probable	Informateur : Voir les sources des types I intégrées dans la type II				
	92614	<i>Corynephorus canescens</i> (L.) P.Beauv., 1812	<i>Corynéphore blanchâtre</i> , <i>Canche des sables</i>	Reproduction certaine ou probable	Informateur : Voir les sources des types I intégrées dans la type II				
	92806	<i>Crassula tillaea</i> Lest.-Garl., 1903	<i>Crassule mousse</i> , <i>Mousse fleurie</i>	Reproduction certaine ou probable	Informateur : Voir les sources des types I intégrées dans la type II				
	94255	<i>Dactylorhiza fistulosa</i> (Moench) H.Baumann & Künkele, 1983	<i>Dactylorhize de mai</i>	Reproduction certaine ou probable	Informateur : Voir les sources des types I intégrées dans la type II				
	94259	<i>Dactylorhiza incarnata</i> (L.) Soó, 1962	<i>Orchis incarnat</i> , <i>Orchis couleur de chair</i>	Reproduction certaine ou probable	Informateur : Voir les sources des types I intégrées dans la type II				
	94266	<i>Dactylorhiza maculata</i> (L.) Soó, 1962	<i>Orchis tacheté</i> , <i>Orchis maculé</i>	Reproduction certaine ou probable	Informateur : Voir les sources des types I intégrées dans la type II				

Groupe	Code Espèce (CD_NOM)	Nom scientifique de l'espèce	Nomm vernaculaire de l'espèce	Statut(s) biologique(s)	Sources	Degré d'abondance	Effectif inférieur estimé	Effectif supérieur estimé	Année/ Période d'observation
	133688	<i>Dactylorhiza maculata</i> subsp. <i>elodes</i> (Griseb.) Soó, 1962	<i>Dactylorhize des marécages</i>	Reproduction certaine ou probable	Informateur : Voir les sources des types I intégrées dans la type II				
	94273	<i>Dactylorhiza praetermissa</i> (Druce) Soó, 1962	<i>Orchis négligé, Orchis oublié</i>	Reproduction certaine ou probable	Informateur : Voir les sources des types I intégrées dans la type II				
	94402	<i>Danthonia decumbens</i> (L.) DC., 1805	<i>Danthonie, Sieglingie retombante</i>	Reproduction certaine ou probable	Informateur : Voir les sources des types I intégrées dans la type II				
	94432	<i>Daphne laureola</i> L., 1753	<i>Daphné lauréole, Laurier des bois</i>	Reproduction certaine ou probable	Informateur : Voir les sources des types I intégrées dans la type II				
	94435	<i>Daphne mezereum</i> L., 1753	<i>Bois-joli, Daphné bois-gentil, Bois-gentil</i>	Reproduction certaine ou probable	Informateur : Voir les sources des types I intégrées dans la type II				
	94618	<i>Dentaria pinnata</i> Lam., 1786	<i>Dentaire pennée</i>	Reproduction certaine ou probable	Informateur : Voir les sources des types I intégrées dans la type II				
	94693	<i>Dianthus armeria</i> L., 1753	<i>Oeillet velu, Armoirie, Oeillet à bouquet</i>	Reproduction certaine ou probable	Informateur : Voir les sources des types I intégrées dans la type II				
	94716	<i>Dianthus carthusianorum</i> L., 1753	<i>Oeillet des Chartreux</i>	Reproduction certaine ou probable	Informateur : Voir les sources des types I intégrées dans la type II				
	94728	<i>Dianthus deltoides</i> L., 1753	<i>Oeillet couché</i>	Reproduction certaine ou probable	Informateur : Voir les sources des types I intégrées dans la type II				
	95154	<i>Dipsacus pilosus</i> L., 1753	<i>Cardère poilu, Verge à pasteur</i>	Reproduction certaine ou probable	Informateur : Voir les sources des types I intégrées dans la type II				
	95438	<i>Drosera intermedia</i> Hayne, 1798	<i>Rosolis intermédiaire</i>	Reproduction certaine ou probable	Informateur : Voir les sources des types I intégrées dans la type II				

Groupe	Code Espèce (CD_NOM)	Nom scientifique de l'espèce	Nomm vernaculaire de l'espèce	Statut(s) biologique(s)	Sources	Degré d'abondance	Effectif inférieur estimé	Effectif supérieur estimé	Année/ Période d'observation
	95442	<i>Drosera rotundifolia</i> L., 1753	Rosolis à feuilles rondes	Reproduction certaine ou probable	Informateur : Voir les sources des types I intégrées dans la type II				
	95916	<i>Eleocharis multicaulis</i> (Sm.) Desv., 1818	Scirpe à nombreuses tiges, Souchet à tiges nombreuses	Reproduction certaine ou probable	Informateur : Voir les sources des types I intégrées dans la type II				
	95933	<i>Eleocharis uniglumis</i> (Link) Schult., 1824	Scirpe à une écaille, Héléocharis à une écaille	Reproduction certaine ou probable	Informateur : Voir les sources des types I intégrées dans la type II				
	96226	<i>Epilobium palustre</i> L., 1753	Épilobe des marais	Reproduction certaine ou probable	Informateur : Voir les sources des types I intégrées dans la type II				
	96432	<i>Epipactis atrorubens</i> (Hoffm.) Besser, 1809	Épipactis rouge sombre, Épipactis brun rouge, Épipactis pourpre noirâtre, Helléborine rouge	Reproduction certaine ou probable	Informateur : Voir les sources des types I intégrées dans la type II				
	96456	<i>Epipactis muelleri</i> Godfery, 1921	Épipactis de Müller	Reproduction certaine ou probable	Informateur : Voir les sources des types I intégrées dans la type II				
	96465	<i>Epipactis palustris</i> (L.) Crantz, 1769	Épipactis des marais	Reproduction certaine ou probable	Informateur : Voir les sources des types I intégrées dans la type II				
	96695	<i>Erica tetralix</i> L., 1753	Bruyère à quatre angles, Bruyère quaternée	Reproduction certaine ou probable	Informateur : Voir les sources des types I intégrées dans la type II				
	96734	<i>Erigeron acer</i> L., 1753	Vergerette acre, Erigeron âcre	Reproduction certaine ou probable	Informateur : Voir les sources des types I intégrées dans la type II				
	96844	<i>Eriophorum angustifolium</i> Honck., 1782	Linaigrette à feuilles étroites	Reproduction certaine ou probable	Informateur : Voir les sources des types I intégrées dans la type II				

Groupe	Code Espèce (CD_NOM)	Nom scientifique de l'espèce	Nomm vernaculaire de l'espèce	Statut(s) biologique(s)	Sources	Degré d'abondance	Effectif inférieur estimé	Effectif supérieur estimé	Année/ Période d'observation
	96851	<i>Eriophorum gracile</i> <i>Koch ex Roth, 1806</i>	<i>Linaigrette grêle</i>	Reproduction certaine ou probable	Informateur : Voir les sources des types I intégrées dans la type II				
	96852	<i>Eriophorum latifolium</i> <i>Hoppe, 1800</i>	<i>Linaigrette à feuilles larges</i>	Reproduction certaine ou probable	Informateur : Voir les sources des types I intégrées dans la type II				
	96861	<i>Eriophorum vaginatum</i> L., 1753	<i>Linaigrette vaginée,</i> <i>Linaigrette engainée</i>	Reproduction certaine ou probable	Informateur : Voir les sources des types I intégrées dans la type II				
	97660	<i>Euphorbia seguieriana</i> <i>Neck., 1770</i>	<i>Euphorbe de Séguier</i>	Reproduction certaine ou probable	Informateur : Voir les sources des types I intégrées dans la type II				
	98228	<i>Festuca filiformis</i> <i>Pourr., 1788</i>	<i>Fétuque capillaire</i>	Reproduction certaine ou probable	Informateur : Voir les sources des types I intégrées dans la type II				
	98689	<i>Filago minima</i> <i>(Sm.) Pers., 1807</i>	<i>Cotonnière naine,</i> <i>Gnaphale nain</i>	Reproduction certaine ou probable	Informateur : Voir les sources des types I intégrées dans la type II				
	98718	<i>Filipendula vulgaris</i> <i>Moench, 1794</i>	<i>Filipendule vulgaire,</i> <i>Spirée filipendule</i>	Reproduction certaine ou probable	Informateur : Voir les sources des types I intégrées dans la type II				
	98868	<i>Fragaria viridis</i> <i>Weston, 1771</i>	<i>Fraisier vert</i>	Reproduction certaine ou probable	Informateur : Voir les sources des types I intégrées dans la type II				
	99028	<i>Fumana procumbens</i> <i>(Dunal) Gren. & Godr., 1847</i>	<i>Fumana à tiges retombantes,</i> <i>Fumana vulgaire,</i> <i>Hélianthème nain</i>	Reproduction certaine ou probable	Informateur : Voir les sources des types I intégrées dans la type II				
	99390	<i>Galium boreale</i> L., 1753	<i>Gaillet boréal</i>	Reproduction certaine ou probable	Informateur : Voir les sources des types I intégrées dans la type II				
	99721	<i>Genista anglica</i> L., 1753	<i>Genêt d'Angleterre,</i> <i>Petit Genêt épineux</i>	Reproduction certaine ou probable	Informateur : Voir les sources des types I intégrées dans la type II				

Groupe	Code Espèce (CD_NOM)	Nom scientifique de l'espèce	Nomm vernaculaire de l'espèce	Statut(s) biologique(s)	Sources	Degré d'abondance	Effectif inférieur estimé	Effectif supérieur estimé	Année/ Période d'observation
	99798	<i>Genista pilosa</i> L., 1753	<i>Genêt poilu, Genêt velu, Genette</i>	Reproduction certaine ou probable	Informateur : Voir les sources des types I intégrées dans la type II				
	99846	<i>Genistella sagittalis</i> (L.) Gams, 1923	<i>Genêt ailé, Genistrolle</i>	Reproduction certaine ou probable	Informateur : Voir les sources des types I intégrées dans la type II				
	99922	<i>Gentiana pneumonanthe</i> L., 1753	<i>Gentiane des marais, Gentiane pulmonaire des marais, Gentiane pneumonanthe</i>	Reproduction certaine ou probable	Informateur : Voir les sources des types I intégrées dans la type II				
	100149	<i>Geranium sanguineum</i> L., 1753	<i>Géranium sanguin, Sanguinaire, Herbe à becquet, Bec de grue,</i>	Reproduction certaine ou probable	Informateur : Voir les sources des types I intégrées dans la type II				
	100160	<i>Geranium sylvaticum</i> L., 1753	<i>Géranium des bois, Pied-de-perdrix</i>	Reproduction certaine ou probable	Informateur : Voir les sources des types I intégrées dans la type II				
	100338	<i>Globularia bisnagarica</i> L., 1753	<i>Globulaire commune, Globulaire vulgaire, Globulaire ponctuée</i>	Reproduction certaine ou probable	Informateur : Voir les sources des types I intégrées dans la type II				
	100614	<i>Gymnadenia odoratissima</i> (L.) Rich., 1817	<i>Gymnadenie odorante, Orchis odorant</i>	Reproduction certaine ou probable	Informateur : Voir les sources des types I intégrées dans la type II				
	135215	<i>Helianthemum nummularium</i> subsp. <i>obscurum</i> (Celak.) Holub, 1964		Reproduction certaine ou probable	Informateur : Voir les sources des types I intégrées dans la type II				
	101202	<i>Helleborus viridis</i> L., 1753	<i>Hellébore vert, Herbe de saint Antoine</i>	Reproduction certaine ou probable	Informateur : Voir les sources des types I intégrées dans la type II				
	101315	<i>Herminium monorchis</i> (L.) R.Br., 1813	<i>Orchis musc, Herminium à un seul tubercule</i>	Reproduction certaine ou probable	Informateur : Voir les sources des types I intégrées dans la type II				

Groupe	Code Espèce (CD_NOM)	Nom scientifique de l'espèce	Nomm vernaculaire de l'espèce	Statut(s) biologique(s)	Sources	Degré d'abondance	Effectif inférieur estimé	Effectif supérieur estimé	Année/ Période d'observation
	101411	<i>Herniaria glabra</i> L., 1753	<i>Herniaire glabre, Herniole</i>	Reproduction certaine ou probable	Informateur : Voir les sources des types I intégrées dans la type II				
	103142	<i>Hydrocotyle vulgaris</i> L., 1753	<i>Écuelle d'eau, Herbe aux Patagons</i>	Reproduction certaine ou probable	Informateur : Voir les sources des types I intégrées dans la type II				
	103301	<i>Hypericum montanum</i> L., 1755	<i>Millepertuis des montagnes</i>	Reproduction certaine ou probable	Informateur : Voir les sources des types I intégrées dans la type II				
	103267	<i>Hypericum x desetangii</i> Lamotte, 1874	<i>Millepertuis de Desétangs</i>	Reproduction certaine ou probable	Informateur : Voir les sources des types I intégrées dans la type II				
	103648	<i>Inula salicina</i> L., 1753	<i>Inule à feuilles de saule</i>	Reproduction certaine ou probable	Informateur : Voir les sources des types I intégrées dans la type II				
	104022	<i>Jasione montana</i> L., 1753	<i>Jasione des montagnes, Herbe à midi</i>	Reproduction certaine ou probable	Informateur : Voir les sources des types I intégrées dans la type II				
	104145	<i>Juncus bulbosus</i> L., 1753	<i>Jonc couché, Jonc bulbeux</i>	Reproduction certaine ou probable	Informateur : Voir les sources des types I intégrées dans la type II				
	104334	<i>Juncus squarrosus</i> L., 1753	<i>Jonc rude, Jonc raide, Brossière</i>	Reproduction certaine ou probable	Informateur : Voir les sources des types I intégrées dans la type II				
	104340	<i>Juncus subnodulosus</i> Schrank, 1789	<i>Jonc à tépales obtus, Jonc à fleurs obtuses</i>	Reproduction certaine ou probable	Informateur : Voir les sources des types I intégrées dans la type II				
	104397	<i>Juniperus communis</i> L., 1753	<i>Genévrier commun, Peteron</i>	Reproduction certaine ou probable	Informateur : Voir les sources des types I intégrées dans la type II				
	104644	<i>Koeleria macrantha</i> (Ledeb.) Schult., 1824	<i>Koélérie grêle, Koélérie à grandes fleurs</i>	Reproduction certaine ou probable	Informateur : Voir les sources des types I intégrées dans la type II				

Groupe	Code Espèce (CD_NOM)	Nom scientifique de l'espèce	Nomm vernaculaire de l'espèce	Statut(s) biologique(s)	Sources	Degré d'abondance	Effectif inférieur estimé	Effectif supérieur estimé	Année/ Période d'observation
	105076	<i>Laserpitium latifolium</i> L., 1753	<i>Laser à feuilles larges, Laser blanc</i>	Reproduction certaine ou probable	Informateur : Voir les sources des types I intégrées dans la type II				
	105214	<i>Lathyrus linifolius</i> (Reichard) Bässler, 1971	<i>Gesse des montagnes, Gesse à feuilles de Lin</i>	Reproduction certaine ou probable	Informateur : Voir les sources des types I intégrées dans la type II				
	105230	<i>Lathyrus niger</i> (L.) Bernh., 1800	<i>Gesse noire, Orobe noir</i>	Reproduction certaine ou probable	Informateur : Voir les sources des types I intégrées dans la type II				
	105841	<i>Leucojum vernum</i> L., 1753	<i>Nivéole de printemps, Nivéole printanière</i>	Reproduction certaine ou probable	Informateur : Voir les sources des types I intégrées dans la type II				
	106026	<i>Limodorum abortivum</i> (L.) Sw., 1799	<i>Limodore avorté, Limodore sans feuille</i>	Reproduction certaine ou probable	Informateur : Voir les sources des types I intégrées dans la type II				
	106346	<i>Linum tenuifolium</i> L., 1753	<i>Lin à feuilles menues, Lin à petites feuilles</i>	Reproduction certaine ou probable	Informateur : Voir les sources des types I intégrées dans la type II				
	106918	<i>Lychnis flos-cuculi</i> L., 1753	<i>Oeil-de-perdrix</i>	Reproduction certaine ou probable	Informateur : Voir les sources des types I intégrées dans la type II				
	107158	<i>Maianthemum bifolium</i> (L.) F.W.Schmidt, 1794	<i>Petit muguet à deux feuilles, Maïanthème à deux feuilles, Petit muguet à deux fleurs</i>	Reproduction certaine ou probable	Informateur : Voir les sources des types I intégrées dans la type II				
	107658	<i>Medicago minima</i> (L.) L., 1754	<i>Luzerne naine</i>	Reproduction certaine ou probable	Informateur : Voir les sources des types I intégrées dans la type II				
	107871	<i>Melica nutans</i> L., 1753	<i>Mélique penchée</i>	Reproduction certaine ou probable	Informateur : Voir les sources des types I intégrées dans la type II				
	108345	<i>Menyanthes trifoliata</i> L., 1753	<i>Trèfle d'eau, Ményanthe</i>	Reproduction certaine ou probable	Informateur : Voir les sources des types I intégrées dans la type II				

Groupe	Code Espèce (CD_NOM)	Nom scientifique de l'espèce	Nomm vernaculaire de l'espèce	Statut(s) biologique(s)	Sources	Degré d'abondance	Effectif inférieur estimé	Effectif supérieur estimé	Année/ Période d'observation
	108477	<i>Mibora minima</i> (L.) Desv., 1818	<i>Mibora naine, Famine</i>	Reproduction certaine ou probable	Informateur : Voir les sources des types I intégrées dans la type II				
	137821	<i>Minuartia hybrida</i> subsp. <i>hybrida</i> (Vill.) Schischk., 1936	<i>Minuartie hybride</i>	Reproduction certaine ou probable	Informateur : Voir les sources des types I intégrées dans la type II				
	108770	<i>Monotropa hypopitys</i> L., 1753	<i>Monotrope sucepin</i>	Reproduction certaine ou probable	Informateur : Voir les sources des types I intégrées dans la type II				
	108792	<i>Montia minor</i> C.C.Gmel., 1805	<i>Montie à graines cartilagineuses</i>	Reproduction certaine ou probable	Informateur : Voir les sources des types I intégrées dans la type II				
	108904	<i>Muscari racemosum</i> Mill., 1768	<i>Muscari à grappes, Muscari négligé</i>	Reproduction certaine ou probable	Informateur : Voir les sources des types I intégrées dans la type II				
	109104	<i>Myosotis sylvatica</i> Hoffm., 1791	<i>Myosotis des forêts</i>	Reproduction certaine ou probable	Informateur : Voir les sources des types I intégrées dans la type II				
	109151	<i>Myriophyllum verticillatum</i> L., 1753	<i>Myriophylle verticillé</i>	Reproduction certaine ou probable	Informateur : Voir les sources des types I intégrées dans la type II				
	109213	<i>Najas marina</i> L., 1753	<i>Naïade majeure, Naïade marine</i>	Reproduction certaine ou probable	Informateur : Voir les sources des types I intégrées dans la type II				
	109297	<i>Narcissus pseudonarcissus</i> L., 1753	<i>Jonquille des bois</i>	Reproduction certaine ou probable	Informateur : Voir les sources des types I intégrées dans la type II				
	109419	<i>Nasturtium microphyllum</i> Boenn. ex Rchb., 1832	<i>Cresson à petites feuilles</i>	Reproduction certaine ou probable	Informateur : Voir les sources des types I intégrées dans la type II				
	109506	<i>Neottia nidus-avis</i> (L.) Rich., 1817	<i>Néottie nid d'oiseau, Herbe aux vers</i>	Reproduction certaine ou probable	Informateur : Voir les sources des types I intégrées dans la type II				

Groupe	Code Espèce (CD_NOM)	Nom scientifique de l'espèce	Nomm vernaculaire de l'espèce	Statut(s) biologique(s)	Sources	Degré d'abondance	Effectif inférieur estimé	Effectif supérieur estimé	Année/ Période d'observation
	109750	<i>Nymphaea alba</i> L., 1753	<i>Nénuphar blanc, Lys des étangs</i>	Reproduction certaine ou probable	Informateur : Voir les sources des types I intégrées dans la type II				
	109838	<i>Odontites luteus</i> (L.) Clairv., 1811	<i>Euphrase jaune, Odontites jaune</i>	Reproduction certaine ou probable	Informateur : Voir les sources des types I intégrées dans la type II				
	109881	<i>Oenanthe lachenalii</i> C.C.Gmel., 1805	<i>Oenanthe de Lachenal</i>	Reproduction certaine ou probable	Informateur : Voir les sources des types I intégrées dans la type II				
	109898	<i>Oenanthe silaifolia</i> M.Bieb., 1819	<i>Oenanthe à feuilles de Silaüs, Oenanthe intermédiaire</i>	Reproduction certaine ou probable	Informateur : Voir les sources des types I intégrées dans la type II				
	110211	<i>Ononis natrix</i> L., 1753	<i>Bugrane jaune, Bugrane fétide</i>	Reproduction certaine ou probable	Informateur : Voir les sources des types I intégrées dans la type II				
	110221	<i>Ononis pusilla</i> L., 1759	<i>Bugrane naine, Ononis de Colonna, Ononis grêle, Bugrane de Colonna</i>	Reproduction certaine ou probable	Informateur : Voir les sources des types I intégrées dans la type II				
	110344	<i>Ophrys araneola</i> Rchb., 1830	<i>Ophrys araignée, Oiseau-coquet</i>	Reproduction certaine ou probable	Informateur : Voir les sources des types I intégrées dans la type II				
	110392	<i>Ophrys fuciflora</i> (F.W.Schmidt) Moench, 1802	<i>Ophrys bourdon, Ophrys frelon</i>	Reproduction certaine ou probable	Informateur : Voir les sources des types I intégrées dans la type II				
	110410	<i>Ophrys insectifera</i> L., 1753	<i>Ophrys mouche</i>	Reproduction certaine ou probable	Informateur : Voir les sources des types I intégrées dans la type II				
	110477	<i>Ophrys sphegodes</i> Mill., 1768	<i>Ophrys abeille</i>	Reproduction certaine ou probable	Informateur : Voir les sources des types I intégrées dans la type II				
	110914	<i>Orchis mascula</i> (L.) L., 1755	<i>Orchis mâle, Herbe à la couleuvre</i>	Reproduction certaine ou probable	Informateur : Voir les sources des types I intégrées dans la type II				

Groupe	Code Espèce (CD_NOM)	Nom scientifique de l'espèce	Nomm vernaculaire de l'espèce	Statut(s) biologique(s)	Sources	Degré d'abondance	Effectif inférieur estimé	Effectif supérieur estimé	Année/ Période d'observation
	110920	<i>Orchis militaris</i> L., 1753	<i>Orchis militaire, Casque militaire, Orchis casqué</i>	Reproduction certaine ou probable	Informateur : Voir les sources des types I intégrées dans la type II				
	110927	<i>Orchis morio</i> L., 1753	<i>Orchis bouffon</i>	Reproduction certaine ou probable	Informateur : Voir les sources des types I intégrées dans la type II				
	110987	<i>Orchis simia</i> Lam., 1779	<i>Orchis singe</i>	Reproduction certaine ou probable	Informateur : Voir les sources des types I intégrées dans la type II				
	111012	<i>Orchis ustulata</i> L., 1753	<i>Orchis brûlé</i>	Reproduction certaine ou probable	Informateur : Voir les sources des types I intégrées dans la type II				
	111369	<i>Ornithogalum pyrenaicum</i> L., 1753	<i>Ornithogale des Pyrénées</i>	Reproduction certaine ou probable	Informateur : Voir les sources des types I intégrées dans la type II				
	111419	<i>Ornithopus perpusillus</i> L., 1753	<i>Ornithope délicat, Pied-d'oiseau délicat</i>	Reproduction certaine ou probable	Informateur : Voir les sources des types I intégrées dans la type II				
	111447	<i>Orobanche alba</i> Stephan ex Willd., 1800	<i>Orobanche du thym, Orobanche blanche</i>	Reproduction certaine ou probable	Informateur : Voir les sources des types I intégrées dans la type II				
	111454	<i>Orobanche amethystea</i> Thuill., 1799	<i>Orobanche violette, Orobanche du Panicaut</i>	Reproduction certaine ou probable	Informateur : Voir les sources des types I intégrées dans la type II				
	111604	<i>Orobanche major</i> L., 1753	<i>Grande Orobanche</i>	Reproduction certaine ou probable	Informateur : Voir les sources des types I intégrées dans la type II				
	111641	<i>Orobanche purpurea</i> Jacq., 1762	<i>Orobanche pourprée</i>	Reproduction certaine ou probable	Informateur : Voir les sources des types I intégrées dans la type II				
	111647	<i>Orobanche rapum-genistae</i> Thuill., 1799	<i>Orobanche des genêts, Orobanche du Genêt</i>	Reproduction certaine ou probable	Informateur : Voir les sources des types I intégrées dans la type II				

Groupe	Code Espèce (CD_NOM)	Nom scientifique de l'espèce	Nomm vernaculaire de l'espèce	Statut(s) biologique(s)	Sources	Degré d'abondance	Effectif inférieur estimé	Effectif supérieur estimé	Année/ Période d'observation
	111686	<i>Orobanche teucrii</i> <i>Holandre, 1829</i>	<i>Orobanche de la germandrée</i>	Reproduction certaine ou probable	Informateur : Voir les sources des types I intégrées dans la type II				
	112426	<i>Parnassia palustris</i> L., 1753	<i>Parnassie des marais, Hépatique blanche</i>	Reproduction certaine ou probable	Informateur : Voir les sources des types I intégrées dans la type II				
	112590	<i>Pedicularis palustris</i> L., 1753	<i>Pédiculaire des marais, Tartarie rouge</i>	Reproduction certaine ou probable	Informateur : Voir les sources des types I intégrées dans la type II				
	112601	<i>Pedicularis sylvatica</i> L., 1753	<i>Pédiculaire des forêts, Pédiculaire des bois, Herbe aux poux</i>	Reproduction certaine ou probable	Informateur : Voir les sources des types I intégrées dans la type II				
	112808	<i>Petrorhagia prolifera</i> (L.) P.W.Ball & Heywood, 1964	<i>Oeillet prolifère, Petrorhagie prolifère</i>	Reproduction certaine ou probable	Informateur : Voir les sources des types I intégrées dans la type II				
	112873	<i>Peucedanum palustre</i> (L.) Moench, 1794	<i>Peucedan des marais, Persil des marais</i>	Reproduction certaine ou probable	Informateur : Voir les sources des types I intégrées dans la type II				
	113219	<i>Phleum phleoides</i> (L.) H.Karst., 1880	<i>Fléole de Boehmer, Fléole fausse Fléole</i>	Reproduction certaine ou probable	Informateur : Voir les sources des types I intégrées dans la type II				
	113388	<i>Phyteuma nigrum</i> F.W.Schmidt, 1793	<i>Raiponce noire, Raiponce bleue</i>	Reproduction certaine ou probable	Informateur : Voir les sources des types I intégrées dans la type II				
	113407	<i>Phyteuma spicatum</i> L., 1753	<i>Raiponce en épi</i>	Reproduction certaine ou probable	Informateur : Voir les sources des types I intégrées dans la type II				
	113639	<i>Pinguicula vulgaris</i> L., 1753	<i>Grassette commune, Grassette vulgaire</i>	Reproduction certaine ou probable	Informateur : Voir les sources des types I intégrées dans la type II				
	114011	<i>Platanthera bifolia</i> (L.) Rich., 1817	<i>Platanthère à deux feuilles, Platanthère à fleurs blanches</i>	Reproduction certaine ou probable	Informateur : Voir les sources des types I intégrées dans la type II				

Groupe	Code Espèce (CD_NOM)	Nom scientifique de l'espèce	Nomm vernaculaire de l'espèce	Statut(s) biologique(s)	Sources	Degré d'abondance	Effectif inférieur estimé	Effectif supérieur estimé	Année/ Période d'observation
	114524	<i>Polygala amara</i>		Reproduction indéterminée	Informateur : Voir les sources des types I intégrées dans la type II				
	114545	<i>Polygala comosa</i> Schkuhr, 1796	<i>Polygala chevelu</i>	Reproduction certaine ou probable	Informateur : Voir les sources des types I intégrées dans la type II				
	114664	<i>Polygonum bistorta</i> L.	<i>Langue de Bœuf</i>	Reproduction certaine ou probable	Informateur : Voir les sources des types I intégrées dans la type II				
	115237	<i>Potamogeton coloratus</i> Hornem., 1813	<i>Potamot des tourbières alcalines,</i> <i>Potamot coloré,</i> <i>Potamot rougeâtre</i>	Reproduction certaine ou probable	Informateur : Voir les sources des types I intégrées dans la type II				
	115249	<i>Potamogeton densus</i> L., 1753	<i>Potamot dense,</i> <i>Groenlandia serré</i>	Reproduction certaine ou probable	Informateur : Voir les sources des types I intégrées dans la type II				
	115270	<i>Potamogeton lucens</i> L., 1753	<i>Potamot luisant,</i> <i>Potamot brillant</i>	Reproduction certaine ou probable	Informateur : Voir les sources des types I intégrées dans la type II				
	115280	<i>Potamogeton natans</i> L., 1753	<i>Potamot nageant</i>	Reproduction certaine ou probable	Informateur : Voir les sources des types I intégrées dans la type II				
	115301	<i>Potamogeton polygonifolius</i> Pourr., 1788	<i>Potamot à feuilles de renouée</i>	Reproduction certaine ou probable	Informateur : Voir les sources des types I intégrées dans la type II				
	115407	<i>Potentilla argentea</i> L., 1753	<i>Potentille argentée</i>	Reproduction certaine ou probable	Informateur : Voir les sources des types I intégrées dans la type II				
	115993	<i>Prunella grandiflora</i> (L.) Schöller, 1775	<i>Brunelle à grandes fleurs</i>	Reproduction certaine ou probable	Informateur : Voir les sources des types I intégrées dans la type II				
	116109	<i>Prunus padus</i> L., 1753	<i>Cerisier à grappes,</i> <i>Putiet, Merisier à grappes, Putier</i>	Reproduction certaine ou probable	Informateur : Voir les sources des types I intégrées dans la type II				

Groupe	Code Espèce (CD_NOM)	Nom scientifique de l'espèce	Nomm vernaculaire de l'espèce	Statut(s) biologique(s)	Sources	Degré d'abondance	Effectif inférieur estimé	Effectif supérieur estimé	Année/ Période d'observation
	116419	<i>Pulmonaria montana</i> Lej., 1811	<i>Pulmonaire des montagnes</i>	Reproduction certaine ou probable	Informateur : Voir les sources des types I intégrées dans la type II				
	116460	<i>Pulsatilla vulgaris</i> Mill., 1768	<i>Pulsatille vulgaire</i>	Reproduction certaine ou probable	Informateur : Voir les sources des types I intégrées dans la type II				
	116543	<i>Pyrola minor</i> L., 1753	<i>Petite pyrole</i>	Reproduction certaine ou probable	Informateur : Voir les sources des types I intégrées dans la type II				
	116547	<i>Pyrola rotundifolia</i> L., 1753	<i>Pyrole à feuilles rondes, Pirole à feuilles rondes</i>	Reproduction certaine ou probable	Informateur : Voir les sources des types I intégrées dans la type II				
	116600	<i>Pyrus pyrastrer</i> (L.) Du Roi, 1772	<i>Poirier sauvage, Aigrin</i>	Reproduction certaine ou probable	Informateur : Voir les sources des types I intégrées dans la type II				
	116751	<i>Quercus pubescens</i> Willd., 1805	<i>Chêne pubescent</i>	Reproduction certaine ou probable	Informateur : Voir les sources des types I intégrées dans la type II				
	117096	<i>Ranunculus lingua</i> L., 1753	<i>Grande douve, Renoncule Langue</i>	Reproduction certaine ou probable	Informateur : Voir les sources des types I intégrées dans la type II				
	117165	<i>Ranunculus penicillatus</i> (Dumort.) Bab., 1874	<i>Renoncule à pinceau, Renoncule pénicillée</i>	Reproduction certaine ou probable	Informateur : Voir les sources des types I intégrées dans la type II				
	117587	<i>Rhinanthus alectorolophus</i> (Scop.) Pollich, 1777	<i>Rhinanthe velu, Rhinanthe Crête-de-coq</i>	Reproduction certaine ou probable	Informateur : Voir les sources des types I intégrées dans la type II				
	117731	<i>Rhynchospora alba</i> (L.) Vahl, 1805	<i>Rhynchospole blanc, Rhynchospole blanche</i>	Reproduction certaine ou probable	Informateur : Voir les sources des types I intégrées dans la type II				
	119318	<i>Rubus saxatilis</i> L., 1753	<i>Ronce des rochers</i>	Reproduction certaine ou probable	Informateur : Voir les sources des types I intégrées dans la type II				

Groupe	Code Espèce (CD_NOM)	Nom scientifique de l'espèce	Nomm vernaculaire de l'espèce	Statut(s) biologique(s)	Sources	Degré d'abondance	Effectif inférieur estimé	Effectif supérieur estimé	Année/ Période d'observation
	119952	<i>Salix aurita</i> L., 1753	<i>Saule à oreillettes</i>	Reproduction certaine ou probable	Informateur : Voir les sources des types I intégrées dans la type II				
	159467	<i>Salix repens</i> subsp. <i>angustifolia</i> (Wulfen) Neumann	<i>Saule à feuilles de Romarin</i>	Reproduction certaine ou probable	Informateur : Voir les sources des types I intégrées dans la type II				
	120732	<i>Samolus valerandi</i> L., 1753	<i>Samole de Valerand, Mouron d'eau</i>	Reproduction certaine ou probable	Informateur : Voir les sources des types I intégrées dans la type II				
	121065	<i>Saxifraga granulata</i> L., 1753	<i>Saxifrage granulé, Herbe à la gravelle</i>	Reproduction certaine ou probable	Informateur : Voir les sources des types I intégrées dans la type II				
	121581	<i>Schoenus nigricans</i> L., 1753	<i>Choin noirâtre</i>	Reproduction certaine ou probable	Informateur : Voir les sources des types I intégrées dans la type II				
	121606	<i>Scilla bifolia</i> L., 1753	<i>Scille à deux feuilles, Étoile bleue</i>	Reproduction certaine ou probable	Informateur : Voir les sources des types I intégrées dans la type II				
	121699	<i>Scirpus cespitosus</i> L., 1753	<i>Scirpe en touffe, Souchet gazonnant</i>	Reproduction certaine ou probable	Informateur : Voir les sources des types I intégrées dans la type II				
	121735	<i>Scirpus lacustris</i> L., 1753	<i>Jonc des chaisiers, Jonc-des-tonneliers</i>	Reproduction certaine ou probable	Informateur : Voir les sources des types I intégrées dans la type II				
	121960	<i>Scorzonera humilis</i> L., 1753	<i>Scorsonère des prés, Petit scorsonère, Scorsonère humble</i>	Reproduction certaine ou probable	Informateur : Voir les sources des types I intégrées dans la type II				
	122098	<i>Securigera varia</i> (L.) Lassen, 1989	<i>Coronille changeante</i>	Reproduction certaine ou probable	Informateur : Voir les sources des types I intégrées dans la type II				
	122162	<i>Sedum forsterianum</i> Sm., 1808	<i>Orpin de Forster</i>	Reproduction certaine ou probable	Informateur : Voir les sources des types I intégrées dans la type II				

Groupe	Code Espèce (CD_NOM)	Nom scientifique de l'espèce	Nomm vernaculaire de l'espèce	Statut(s) biologique(s)	Sources	Degré d'abondance	Effectif inférieur estimé	Effectif supérieur estimé	Année/ Période d'observation
	122329	<i>Selinum carvifolia</i> (L.) L., 1762	<i>Sélin à feuilles de carvi</i>	Reproduction certaine ou probable	Informateur : Voir les sources des types I intégrées dans la type II				
	122609	<i>Senecio fuchsii</i> C.C.Gmel., 1808	<i>Séneçon de Fuchs</i>	Reproduction certaine ou probable	Informateur : Voir les sources des types I intégrées dans la type II				
	122624	<i>Senecio helenitis</i> (L.) Schinz & Thell., 1908	<i>Séneçon à feuilles en spatule, Séneçon spatulé, Séneçon à feuilles spatulées</i>	Reproduction certaine ou probable	Informateur : Voir les sources des types I intégrées dans la type II				
	123367	<i>Silaum silaus</i> (L.) Schinz & Thell., 1915	<i>Silaüs des prés, Cumin des prés</i>	Reproduction certaine ou probable	Informateur : Voir les sources des types I intégrées dans la type II				
	123448	<i>Silene conica</i> L., 1753	<i>Silène conique</i>	Reproduction certaine ou probable	Informateur : Voir les sources des types I intégrées dans la type II				
	123568	<i>Silene nutans</i> L., 1753	<i>Silène nutans, Silène penché</i>	Reproduction certaine ou probable	Informateur : Voir les sources des types I intégrées dans la type II				
	123577	<i>Silene otites</i> (L.) Wibel, 1799	<i>Silène cure-oreille, Silène à oreillettes</i>	Reproduction certaine ou probable	Informateur : Voir les sources des types I intégrées dans la type II				
	124264	<i>Sonchus palustris</i> L., 1753	<i>Laiteron des marais</i>	Reproduction certaine ou probable	Informateur : Voir les sources des types I intégrées dans la type II				
	124306	<i>Sorbus aria</i> (L.) Crantz, 1763	<i>Alouchier, Alisier blanc</i>	Reproduction certaine ou probable	Informateur : Voir les sources des types I intégrées dans la type II				
	124325	<i>Sorbus latifolia</i> (Lam.) Pers., 1806	<i>Alisier de Fontainebleau, Élorsier</i>	Reproduction certaine ou probable	Informateur : Voir les sources des types I intégrées dans la type II				
	124407	<i>Sparganium emersum</i> Rehmman, 1871	<i>Rubanier émergé</i>	Reproduction certaine ou probable	Informateur : Voir les sources des types I intégrées dans la type II				

Groupe	Code Espèce (CD_NOM)	Nom scientifique de l'espèce	Nomm vernaculaire de l'espèce	Statut(s) biologique(s)	Sources	Degré d'abondance	Effectif inférieur estimé	Effectif supérieur estimé	Année/ Période d'observation
	124410	<i>Sparganium minimum</i> Wallr., 1840	<i>Rubanier nain</i>	Reproduction certaine ou probable	Informateur : Voir les sources des types I intégrées dans la type II				
	124517	<i>Spergula morisonii</i> Boreau, 1847	<i>Spargoute printanière,</i> <i>Spergule de Morison,</i> <i>Espargoutte de printemps</i>	Reproduction certaine ou probable	Informateur : Voir les sources des types I intégrées dans la type II				
	125831	<i>Teesdalia nudicaulis</i> (L.) R.Br., 1812	<i>Téesdalie à tige nue</i>	Reproduction certaine ou probable	Informateur : Voir les sources des types I intégrées dans la type II				
	125940	<i>Tetragonolobus maritimus</i> (L.) Roth, 1788	<i>Lotier maritime,</i> <i>Lotier à gousse carrée,</i> <i>Téragonolobe maritime</i>	Reproduction certaine ou probable	Informateur : Voir les sources des types I intégrées dans la type II				
	125976	<i>Teucrium botrys</i> L., 1753	<i>Germandrée botryde</i>	Reproduction certaine ou probable	Informateur : Voir les sources des types I intégrées dans la type II				
	126008	<i>Teucrium montanum</i> L., 1753	<i>Germandrée des montagnes</i>	Reproduction certaine ou probable	Informateur : Voir les sources des types I intégrées dans la type II				
	126034	<i>Teucrium scordium</i> L., 1753	<i>Germandrée des marais, Chamaraz,</i> <i>Germandrée d'eau</i>	Reproduction certaine ou probable	Informateur : Voir les sources des types I intégrées dans la type II				
	126124	<i>Thalictrum flavum</i> L., 1753	<i>Pigamon jaune,</i> <i>Pigamon noircissant</i>	Reproduction certaine ou probable	Informateur : Voir les sources des types I intégrées dans la type II				
	126159	<i>Thalictrum minus</i> L., 1753	<i>Petit pigamon,</i> <i>Pigamon mineur,</i> <i>Pigamon des dunes</i>	Reproduction certaine ou probable	Informateur : Voir les sources des types I intégrées dans la type II				
	126294	<i>Thesium divaricatum</i> Jan ex Mert. & W.D.J.Koch, 1826	<i>Thésium divariqué</i>	Reproduction certaine ou probable	Informateur : Voir les sources des types I intégrées dans la type II				

Groupe	Code Espèce (CD_NOM)	Nom scientifique de l'espèce	Nomm vernaculaire de l'espèce	Statut(s) biologique(s)	Sources	Degré d'abondance	Effectif inférieur estimé	Effectif supérieur estimé	Année/ Période d'observation
	126298	<i>Thesium humifusum</i> DC., 1815	<i>Thésium couché</i>	Reproduction certaine ou probable	Informateur : Voir les sources des types I intégrées dans la type II				
	127547	<i>Triglochin palustris</i> L., 1753	<i>Troscart des marais</i>	Reproduction certaine ou probable	Informateur : Voir les sources des types I intégrées dans la type II				
	128062	<i>Typha angustifolia</i> L., 1753	<i>Massette à feuilles étroites</i>	Reproduction certaine ou probable	Informateur : Voir les sources des types I intégrées dans la type II				
	128322	<i>Utricularia vulgaris</i> L., 1753	<i>Utriculaire vulgaire, Utriculaire commune</i>	Reproduction certaine ou probable	Informateur : Voir les sources des types I intégrées dans la type II				
	128345	<i>Vaccinium myrtillus</i> L., 1753	<i>Myrtille, Maurette</i>	Reproduction certaine ou probable	Informateur : Voir les sources des types I intégrées dans la type II				
	128347	<i>Vaccinium oxycoccos</i> L., 1753	<i>Canneberge, Canneberge à gros fruits, Myrtille des marais</i>	Reproduction certaine ou probable	Informateur : Voir les sources des types I intégrées dans la type II				
	128394	<i>Valeriana dioica</i> L., 1753	<i>Valériane dioïque</i>	Reproduction certaine ou probable	Informateur : Voir les sources des types I intégrées dans la type II				
	128451	<i>Valeriana wallrothii</i> Kreyer, 1930	<i>Valériane des collines, Valériane de Wallroth</i>	Reproduction certaine ou probable	Informateur : Voir les sources des types I intégrées dans la type II				
	128975	<i>Veronica prostrata</i> L., 1762	<i>Véronique prostrée, Véronique couchée</i>	Reproduction indéterminée	Informateur : Voir les sources des types I intégrées dans la type II				
	129000	<i>Veronica scutellata</i> L., 1753	<i>Véronique à écus, Véronique à écusson</i>	Reproduction certaine ou probable	Informateur : Voir les sources des types I intégrées dans la type II				
	129007	<i>Veronica spicata</i> L., 1753	<i>Véronique en épi</i>	Reproduction certaine ou probable	Informateur : Voir les sources des types I intégrées dans la type II				

Groupe	Code Espèce (CD_NOM)	Nom scientifique de l'espèce	Nomm vernaculaire de l'espèce	Statut(s) biologique(s)	Sources	Degré d'abondance	Effectif inférieur estimé	Effectif supérieur estimé	Année/ Période d'observation
	129207	<i>Vicia lathyroides</i> L., 1753	<i>Vesce printanière, Vesce fausse Gesse</i>	Reproduction certaine ou probable	Informateur : Voir les sources des types I intégrées dans la type II				
	129477	<i>Vincetoxicum hirundinaria</i> Medik., 1790	<i>Dompte-venin</i>	Reproduction certaine ou probable	Informateur : Voir les sources des types I intégrées dans la type II				
	129529	<i>Viola canina</i> L., 1753	<i>Violette des chiens</i>	Reproduction certaine ou probable	Informateur : Voir les sources des types I intégrées dans la type II				
	129639	<i>Viola palustris</i> L., 1753	<i>Violette des marais</i>	Reproduction certaine ou probable	Informateur : Voir les sources des types I intégrées dans la type II				
Poissons	67606	<i>Esox lucius</i> Linnaeus, 1758	<i>Brochet</i>	Reproduction indéterminée	Informateur : Voir les sources des types I intégrées dans la type II				
	84458	<i>Asplenium adiantum-nigrum</i> L., 1753	<i>Capillaire noir, Doradille noir</i>	Reproduction certaine ou probable	Informateur : Voir les sources des types I intégrées dans la type II				
	86183	<i>Botrychium lunaria</i> (L.) Sw., 1802	<i>Botryche lunaire, Botrychium lunaire</i>	Reproduction certaine ou probable	Informateur : Voir les sources des types I intégrées dans la type II				
	133968	<i>Dryopteris affinis</i> subsp. <i>affinis</i> (Lowe) Fraser-Jenk., 1979	<i>Dryoptéris écailleux, Fausse Fougère mâle</i>	Reproduction certaine ou probable	Informateur : Voir les sources des types I intégrées dans la type II				
Ptéridophytes	95561	<i>Dryopteris cristata</i> (L.) A.Gray, 1848	<i>Dryoptéris à crêtes</i>	Reproduction certaine ou probable	Informateur : Voir les sources des types I intégrées dans la type II				
	95625	<i>Dryopteris x uliginosa</i> (A.Braun ex Döll) Kuntze ex Druce, 1908	<i>Polystic des fanges</i>	Reproduction certaine ou probable	Informateur : Voir les sources des types I intégrées dans la type II				
	96519	<i>Equisetum fluviatile</i> L., 1753	<i>Prêle des eaux</i>	Reproduction certaine ou probable	Informateur : Voir les sources des types I intégrées dans la type II				

Groupe	Code Espèce (CD_NOM)	Nom scientifique de l'espèce	Nomm vernaculaire de l'espèce	Statut(s) biologique(s)	Sources	Degré d'abondance	Effectif inférieur estimé	Effectif supérieur estimé	Année/ Période d'observation
	96523	<i>Equisetum hyemale</i> L., 1753	<i>Prêle d'hiver, Jonc hollandais</i>	Reproduction certaine ou probable	Informateur : Voir les sources des types I intégrées dans la type II				
	96545	<i>Equisetum sylvaticum</i> L., 1753	<i>Prêle des bois</i>	Reproduction certaine ou probable	Informateur : Voir les sources des types I intégrées dans la type II				
	100636	<i>Gymnocarpium dryopteris</i> (L.) Newman, 1851	<i>Polypode du chêne, Dryoptéris de Linné, Lastrée du chêne</i>	Reproduction certaine ou probable	Informateur : Voir les sources des types I intégrées dans la type II				
	110313	<i>Ophioglossum vulgatum</i> L., 1753	<i>Ophioglosse commun, Langue de serpent, Ophioglosse Langue-de-serpent</i>	Reproduction certaine ou probable	Informateur : Voir les sources des types I intégrées dans la type II				
	111239	<i>Oreopteris limbosperma</i> (Bellardi ex All.) Holub, 1969	<i>Polystic des montagnes, Fougère des montagnes, Oreoptéris à sores marginaux</i>	Reproduction certaine ou probable	Informateur : Voir les sources des types I intégrées dans la type II				
	111815	<i>Osmunda regalis</i> L., 1753	<i>Osmonde royale, Fougère fleurie</i>	Reproduction certaine ou probable	Informateur : Voir les sources des types I intégrées dans la type II				
	115041	<i>Polystichum aculeatum</i> (L.) Roth, 1799	<i>Polystic à aiguillons, Polystic à frondes munies d'aiguillons</i>	Reproduction certaine ou probable	Informateur : Voir les sources des types I intégrées dans la type II				
	115076	<i>Polystichum setiferum</i> (Forssk.) T.Moore ex Woyn., 1913	<i>Polystic à frondes soyeuses, Fougère des fleuristes, Aspidium à cils raides</i>	Reproduction certaine ou probable	Informateur : Voir les sources des types I intégrées dans la type II				
	115083	<i>Polystichum x bicknellii</i> (H.Christ) Hahne, 1905	<i>Polystic de Bicknell</i>	Reproduction certaine ou probable	Informateur : Voir les sources des types I intégrées dans la type II				

Groupe	Code Espèce (CD_NOM)	Nom scientifique de l'espèce	Nomm vernaculaire de l'espèce	Statut(s) biologique(s)	Sources	Degré d'abondance	Effectif inférieur estimé	Effectif supérieur estimé	Année/ Période d'observation
	126276	<i>Thelypteris palustris</i> <i>Schott, 1834</i>	<i>Fougère des marais, Thélyptéris des marais, Thélyptéris des marécages</i>	Reproduction certaine ou probable	Informateur : Voir les sources des types I intégrées dans la type II				
Reptiles	77955	<i>Coronella austriaca</i> <i>Laurenti, 1768</i>	<i>Coronelle lisse</i>	Reproduction certaine ou probable	Informateur : Voir les sources des types I intégrées dans la type II				1997
	77600	<i>Lacerta agilis</i> <i>Linnaeus, 1758</i>	<i>Lézard des souches</i>	Reproduction certaine ou probable	Informateur : Voir les sources des types I intégrées dans la type II				1997
	77686	<i>Lacerta viridis</i> <i>auct. non (Laurenti, 1768)</i>	<i>Lézard vert occidental</i>	Reproduction certaine ou probable	Informateur : Voir les sources des types I intégrées dans la type II				1997
	78141	<i>Vipera berus</i> <i>(Linnaeus, 1758)</i>	<i>Vipère péliade</i>	Reproduction certaine ou probable	Informateur : Voir les sources des types I intégrées dans la type II				1997

7.2 Espèces autres

Non renseigné

7.3 Espèces à statut réglementé

Groupe	Code Espèce (CD_NOM)	Espèce (nom scientifique)	Statut de détermination	Réglementation
Amphibiens	281	<i>Hyla arborea</i> (Linnaeus, 1758)	Déterminante	Directive 92/43/CEE (Directive européenne dite Directive Habitats-Faune-Flore) (lien)
				Listes des amphibiens et des reptiles protégés sur l'ensemble du territoire français et les modalités de leur protection (lien)
	310	<i>Rana dalmatina</i> Fitzinger in Bonaparte, 1838	Déterminante	Directive 92/43/CEE (Directive européenne dite Directive Habitats-Faune-Flore) (lien)
				Listes des amphibiens et des reptiles protégés sur l'ensemble du territoire français et les modalités de leur protection (lien)
Insectes	53631	<i>Coenonympha tullia</i> (O.F. Müller, 1764)	Déterminante	Liste des insectes protégés sur l'ensemble du territoire et les modalités de leur protection (lien)
	53865	<i>Euphydryas aurinia</i> (Rottemburg, 1775)	Déterminante	Directive 92/43/CEE (Directive européenne dite Directive Habitats-Faune-Flore) (lien)
				Liste des insectes protégés sur l'ensemble du territoire et les modalités de leur protection (lien)
53979	<i>Lycaena dispar</i> (Haworth, 1802)	Déterminante	Directive 92/43/CEE (Directive européenne dite Directive Habitats-Faune-Flore) (lien) Liste des insectes protégés sur l'ensemble du territoire et les modalités de leur protection (lien)	
Mammifères	60127	<i>Neomys fodiens</i> (Pennant, 1771)	Déterminante	Liste des mammifères terrestres protégés sur l'ensemble du territoire français et les modalités de leur protection (lien)
	60295	<i>Rhinolophus ferrumequinum</i> (Schreber, 1774)	Déterminante	Directive 92/43/CEE (Directive européenne dite Directive Habitats-Faune-Flore) (lien)
				Liste des mammifères terrestres protégés sur l'ensemble du territoire français et les modalités de leur protection (lien)
	60313	<i>Rhinolophus hipposideros</i> (Bechstein, 1800)	Déterminante	Directive 92/43/CEE (Directive européenne dite Directive Habitats-Faune-Flore) (lien)
				Liste des mammifères terrestres protégés sur l'ensemble du territoire français et les modalités de leur protection (lien)
	60400	<i>Myotis emarginatus</i> (E. Geoffroy, 1806)	Déterminante	Directive 92/43/CEE (Directive européenne dite Directive Habitats-Faune-Flore) (lien)
				Liste des mammifères terrestres protégés sur l'ensemble du territoire français et les modalités de leur protection (lien)
	60408	<i>Myotis nattereri</i> (Kuhl, 1817)	Déterminante	Directive 92/43/CEE (Directive européenne dite Directive Habitats-Faune-Flore) (lien)
				Liste des mammifères terrestres protégés sur l'ensemble du territoire français et les modalités de leur protection (lien)
	60418	<i>Myotis myotis</i> (Borkhausen, 1797)	Déterminante	Directive 92/43/CEE (Directive européenne dite Directive Habitats-Faune-Flore) (lien)
Liste des mammifères terrestres protégés sur l'ensemble du territoire français et les modalités de leur protection (lien)				
60658	<i>Martes martes</i> (Linnaeus, 1758)	Déterminante	Directive 92/43/CEE (Directive européenne dite Directive Habitats-Faune-Flore) (lien)	
			Liste des espèces de gibier dont la chasse est autorisée (lien)	
61000	<i>Cervus elaphus</i> Linnaeus, 1758	Déterminante	Liste des espèces de gibier dont la chasse est autorisée (lien)	
61636	<i>Muscardinus avellanarius</i> (Linnaeus, 1758)	Déterminante	Directive 92/43/CEE (Directive européenne dite Directive Habitats-Faune-Flore) (lien)	

Groupe	Code Espèce (CD_NOM)	Espèce (nom scientifique)	Statut de détermination	Réglementation
				Liste des mammifères terrestres protégés sur l'ensemble du territoire français et les modalités de leur protection (lien)
Oiseaux	2559	<i>Scolopax rusticola</i> (Linnaeus, 1758)	Déterminante	Liste des espèces de gibier dont la chasse est autorisée (lien)
				Protection et commercialisation de certaines espèces d'oiseaux sur le territoire français national (lien)
	2832	<i>Pernis apivorus</i> (Linnaeus, 1758)	Déterminante	Directive 79/409/CEE (Directive européenne dite Directive Oiseaux) (lien)
				Liste des oiseaux protégés sur l'ensemble du territoire et les modalités de leur protection (lien)
	2881	<i>Circus cyaneus</i> (Linnaeus, 1758)	Déterminante	Directive 79/409/CEE (Directive européenne dite Directive Oiseaux) (lien)
				Liste des oiseaux protégés sur l'ensemble du territoire et les modalités de leur protection (lien)
	2891	<i>Accipiter gentilis</i> (Linnaeus, 1758)	Déterminante	Liste des oiseaux protégés sur l'ensemble du territoire et les modalités de leur protection (lien)
	3036	<i>Falco aquaticus</i> (Linnaeus, 1758)	Déterminante	Liste des espèces de gibier dont la chasse est autorisée (lien)
				Protection et commercialisation de certaines espèces d'oiseaux sur le territoire français national (lien)
	3136	<i>Charadrius dubius</i> Scopoli, 1786	Déterminante	Liste des oiseaux protégés sur l'ensemble du territoire et les modalités de leur protection (lien)
	3187	<i>Vanellus vanellus</i> (Linnaeus, 1758)	Déterminante	Liste des espèces de gibier dont la chasse est autorisée (lien)
				Protection et commercialisation de certaines espèces d'oiseaux sur le territoire français national (lien)
	3511	<i>Athene noctua</i> (Scopoli, 1769)	Déterminante	Liste des oiseaux protégés sur l'ensemble du territoire et les modalités de leur protection (lien)
	3571	<i>Alcedo atthis</i> (Linnaeus, 1758)	Déterminante	Directive 79/409/CEE (Directive européenne dite Directive Oiseaux) (lien)
				Liste des oiseaux protégés sur l'ensemble du territoire et les modalités de leur protection (lien)
	3582	<i>Merops apiaster</i> (Linnaeus, 1758)	Déterminante	Liste des oiseaux protégés sur l'ensemble du territoire et les modalités de leur protection (lien)
	3590	<i>Upupa epops</i> Linnaeus, 1758	Déterminante	Liste des oiseaux protégés sur l'ensemble du territoire et les modalités de leur protection (lien)
	3608	<i>Dryocopus martius</i> (Linnaeus, 1758)	Déterminante	Directive 79/409/CEE (Directive européenne dite Directive Oiseaux) (lien)
				Liste des oiseaux protégés sur l'ensemble du territoire et les modalités de leur protection (lien)
	3807	<i>Lanius collurio</i> Linnaeus, 1758	Déterminante	Directive 79/409/CEE (Directive européenne dite Directive Oiseaux) (lien)
Liste des oiseaux protégés sur l'ensemble du territoire et les modalités de leur protection (lien)				
3814	<i>Lanius excubitor</i> (Linnaeus, 1758)	Déterminante	Liste des oiseaux protégés sur l'ensemble du territoire et les modalités de leur protection (lien)	
4023	<i>Luscinia svecica</i> (Linnaeus, 1758)	Déterminante	Directive 79/409/CEE (Directive européenne dite Directive Oiseaux) (lien)	
			Liste des oiseaux protégés sur l'ensemble du territoire et les modalités de leur protection (lien)	
4040	<i>Phoenicurus phoenicurus</i> (Linnaeus, 1758)	Déterminante	Liste des oiseaux protégés sur l'ensemble du territoire et les modalités de leur protection (lien)	
4198	<i>Acrocephalus arundinaceus</i> (Linnaeus, 1758)	Déterminante	Liste des oiseaux protégés sur l'ensemble du territoire et les modalités de leur protection (lien)	

Groupe	Code Espèce (CD_NOM)	Espèce (nom scientifique)	Statut de détermination	Réglementation
	4212	<i>Hippolais icterina</i> (Vieillot, 1817)	Déterminante	Liste des oiseaux protégés sur l'ensemble du territoire et les modalités de leur protection (lien)
Poissons	67606	<i>Esox lucius</i> Linnaeus, 1758	Déterminante	Liste des espèces de poissons protégées sur l'ensemble du territoire français national (lien)
Reptiles	77600	<i>Lacerta agilis</i> Linnaeus, 1758	Déterminante	Directive 92/43/CEE (Directive européenne dite Directive Habitats-Faune-Flore) (lien) Listes des amphibiens et des reptiles protégés sur l'ensemble du territoire français et les modalités de leur protection (lien)
	77955	<i>Coronella austriaca</i> Laurenti, 1768	Déterminante	Directive 92/43/CEE (Directive européenne dite Directive Habitats-Faune-Flore) (lien) Listes des amphibiens et des reptiles protégés sur l'ensemble du territoire français et les modalités de leur protection (lien)
	78141	<i>Vipera berus</i> (Linnaeus, 1758)	Déterminante	Listes des amphibiens et des reptiles protégés sur l'ensemble du territoire français et les modalités de leur protection (lien)
Angiospermes	82420	<i>Andromeda polifolia</i> L., 1753	Déterminante	Liste des espèces végétales protégées sur l'ensemble du territoire français métropolitain (lien)
	82665	<i>Anemone sylvestris</i> L., 1753	Déterminante	Liste des espèces végétales protégées sur l'ensemble du territoire français métropolitain (lien)
	84626	<i>Aster amellus</i> L., 1753	Déterminante	Liste des espèces végétales protégées sur l'ensemble du territoire français métropolitain (lien)
	88632	<i>Carex limosa</i> L., 1753	Déterminante	Liste des espèces végétales protégées sur l'ensemble du territoire français métropolitain (lien)
	94435	<i>Daphne mezereum</i> L., 1753	Déterminante	Liste des espèces végétales sauvages pouvant faire l'objet d'une réglementation préfectorale permanente ou temporaire (lien)
	94693	<i>Dianthus armeria</i> L., 1753	Déterminante	Liste des espèces végétales sauvages pouvant faire l'objet d'une réglementation préfectorale permanente ou temporaire (lien)
	94716	<i>Dianthus carthusianorum</i> L., 1753	Déterminante	Liste des espèces végétales sauvages pouvant faire l'objet d'une réglementation préfectorale permanente ou temporaire (lien)
	94728	<i>Dianthus deltoides</i> L., 1753	Déterminante	Liste des espèces végétales sauvages pouvant faire l'objet d'une réglementation préfectorale permanente ou temporaire (lien)
	95438	<i>Drosera intermedia</i> Hayne, 1798	Déterminante	Liste des espèces végétales protégées sur l'ensemble du territoire français métropolitain (lien)
	95442	<i>Drosera rotundifolia</i> L., 1753	Déterminante	Liste des espèces végétales protégées sur l'ensemble du territoire français métropolitain (lien)
	96851	<i>Eriophorum gracile</i> Koch ex Roth, 1806	Déterminante	Liste des espèces végétales protégées sur l'ensemble du territoire français métropolitain (lien)
	105841	<i>Leucojum vernum</i> L., 1753	Déterminante	Liste des espèces végétales sauvages pouvant faire l'objet d'une réglementation préfectorale permanente ou temporaire (lien)
	109297	<i>Narcissus pseudonarcissus</i> L., 1753	Déterminante	Liste des espèces végétales sauvages pouvant faire l'objet d'une réglementation préfectorale permanente ou temporaire (lien)
	117096	<i>Ranunculus lingua</i> L., 1753	Déterminante	Liste des espèces végétales protégées sur l'ensemble du territoire français métropolitain (lien)
	124325	<i>Sorbus latifolia</i> (Lam.) Pers., 1806	Déterminante	Liste des espèces végétales protégées sur l'ensemble du territoire français métropolitain (lien)
	128345	<i>Vaccinium myrtillus</i> L., 1753	Déterminante	Liste des espèces végétales sauvages pouvant faire l'objet d'une réglementation préfectorale permanente ou temporaire (lien)
128347	<i>Vaccinium oxycoccos</i> L., 1753	Déterminante	Liste des espèces végétales sauvages pouvant faire l'objet d'une réglementation préfectorale permanente ou temporaire (lien)	

Groupe	Code Espèce (CD_NOM)	Espèce (nom scientifique)	Statut de détermination	Réglementation
	130787	<i>Aconitum napellus subsp. lusitanicum</i> Rouy, 1884	Déterminante	Liste des espèces végétales sauvages pouvant faire l'objet d'une réglementation préfectorale permanente ou temporaire (lien)
Fougères	95561	<i>Dryopteris cristata</i> (L.) A.Gray, 1848	Déterminante	Liste des espèces végétales protégées sur l'ensemble du territoire français métropolitain (lien)
	111815	<i>Osmunda regalis</i> L., 1753	Déterminante	Liste des espèces végétales sauvages pouvant faire l'objet d'une réglementation préfectorale permanente ou temporaire (lien)
	115041	<i>Polystichum aculeatum</i> (L.) Roth, 1799	Déterminante	Liste des espèces végétales sauvages pouvant faire l'objet d'une réglementation préfectorale permanente ou temporaire (lien)
	115076	<i>Polystichum setiferum</i> (Forssk.) T.Moore ex Woyn., 1913	Déterminante	Liste des espèces végétales sauvages pouvant faire l'objet d'une réglementation préfectorale permanente ou temporaire (lien)
Mousses	6734	<i>Sphagnum compactum</i> Lam. & DC.	Déterminante	Directive 92/43/CEE (Directive européenne dite Directive Habitats-Faune-Flore) (lien)
				Liste des espèces végétales sauvages pouvant faire l'objet d'une réglementation préfectorale permanente ou temporaire (lien)
	6746	<i>Sphagnum fallax</i> (H.Klinggr.) H.Klinggr.	Déterminante	Directive 92/43/CEE (Directive européenne dite Directive Habitats-Faune-Flore) (lien)
				Liste des espèces végétales sauvages pouvant faire l'objet d'une réglementation préfectorale permanente ou temporaire (lien)
	6747	<i>Sphagnum fimbriatum</i> Wilson	Déterminante	Directive 92/43/CEE (Directive européenne dite Directive Habitats-Faune-Flore) (lien)
				Liste des espèces végétales sauvages pouvant faire l'objet d'une réglementation préfectorale permanente ou temporaire (lien)
	6748	<i>Sphagnum flexuosum</i> Dozy & Molk.	Déterminante	Directive 92/43/CEE (Directive européenne dite Directive Habitats-Faune-Flore) (lien)
				Liste des espèces végétales sauvages pouvant faire l'objet d'une réglementation préfectorale permanente ou temporaire (lien)
	6751	<i>Sphagnum girgensohnii</i> Russow	Déterminante	Directive 92/43/CEE (Directive européenne dite Directive Habitats-Faune-Flore) (lien)
				Liste des espèces végétales sauvages pouvant faire l'objet d'une réglementation préfectorale permanente ou temporaire (lien)
	6760	<i>Sphagnum magellanicum</i> Brid.	Déterminante	Directive 92/43/CEE (Directive européenne dite Directive Habitats-Faune-Flore) (lien)
				Liste des espèces végétales sauvages pouvant faire l'objet d'une réglementation préfectorale permanente ou temporaire (lien)
	6769	<i>Sphagnum palustre</i> L.	Déterminante	Directive 92/43/CEE (Directive européenne dite Directive Habitats-Faune-Flore) (lien)
				Liste des espèces végétales sauvages pouvant faire l'objet d'une réglementation préfectorale permanente ou temporaire (lien)
6774	<i>Sphagnum papillosum</i> Lindb.	Déterminante	Directive 92/43/CEE (Directive européenne dite Directive Habitats-Faune-Flore) (lien)	
			Liste des espèces végétales sauvages pouvant faire l'objet d'une réglementation préfectorale permanente ou temporaire (lien)	
6784	<i>Sphagnum rubellum</i> Wilson	Déterminante	Directive 92/43/CEE (Directive européenne dite Directive Habitats-Faune-Flore) (lien)	
			Liste des espèces végétales sauvages pouvant faire l'objet d'une réglementation préfectorale permanente ou temporaire (lien)	
6790	<i>Sphagnum subnitens</i> Russow & Warnst.	Déterminante	Directive 92/43/CEE (Directive européenne dite Directive Habitats-Faune-Flore) (lien)	

Groupe	Code Espèce (CD_NOM)	Espèce (nom scientifique)	Statut de détermination	Réglementation
				Liste des espèces végétales sauvages pouvant faire l'objet d'une réglementation préfectorale permanente ou temporaire (lien)

8. LIENS ESPECES ET HABITATS

Espèce	Habitat	Statut(s) biologique(s)	Sources
310 <i>Rana dalmatina</i> Fitzinger in Bonaparte, 1838		Reproduction certaine ou probable	Informateur Voir les sources des types I intégrées dans la type II
886 <i>Atypus affinis</i> Eichwald, 1830		Reproduction certaine ou probable	Informateur Voir les sources des types I intégrées dans la type II
1112 <i>Eresus niger</i> Petagna, 1787		Reproduction certaine ou probable	Informateur Voir les sources des types I intégrées dans la type II
2559 <i>Scolopax rusticola</i> Linnaeus, 1758		Reproduction certaine ou probable	Informateur Voir les sources des types I intégrées dans la type II
2832 <i>Pernis apivorus</i> (Linnaeus, 1758)		Reproduction certaine ou probable	Informateur Voir les sources des types I intégrées dans la type II
2881 <i>Circus cyaneus</i> (Linnaeus, 1758)		Reproduction certaine ou probable	Informateur Voir les sources des types I intégrées dans la type II
2891 <i>Accipiter gentilis</i> (Linnaeus, 1758)		Reproduction certaine ou probable	Informateur Voir les sources des types I intégrées dans la type II
3036 <i>Rallus aquaticus</i> Linnaeus, 1758		Reproduction certaine ou probable	Informateur Voir les sources des types I intégrées dans la type II
3187 <i>Vanellus vanellus</i> (Linnaeus, 1758)		Reproduction certaine ou probable	Informateur Voir les sources des types I intégrées dans la type II
3511 <i>Athene noctua</i> (Scopoli, 1769)		Reproduction certaine ou probable	Informateur Voir les sources des types I intégrées dans la type II
3582 <i>Merops apiaster</i> Linnaeus, 1758		Reproduction certaine ou probable	Informateur Voir les sources des types I intégrées dans la type II
3608 <i>Dryocopus martius</i> (Linnaeus, 1758)		Reproduction certaine ou probable	Informateur Voir les sources des types I intégrées dans la type II
3807 <i>Lanius collurio</i> Linnaeus, 1758		Reproduction certaine ou probable	Informateur Voir les sources des types I intégrées dans la type II
3864 <i>Polytrichum commune</i> Hedw.		Reproduction certaine ou probable	Informateur Voir les sources des types I intégrées dans la type II
3879 <i>Polytrichum strictum</i> Menzies ex Brid.		Reproduction certaine ou probable	Informateur Voir les sources des types I intégrées dans la type II

Espèce	Habitat	Statut(s) biologique(s)	Sources
4023 <i>Luscinia svecica</i> (Linnaeus, 1758)		Reproduction certaine ou probable	Informateur Voir les sources des types I intégrées dans la type II
4040 <i>Phoenicurus phoenicurus</i> (Linnaeus, 1758)		Reproduction certaine ou probable	Informateur Voir les sources des types I intégrées dans la type II
4198 <i>Acrocephalus arundinaceus</i> (Linnaeus, 1758)		Reproduction certaine ou probable	Informateur Voir les sources des types I intégrées dans la type II
4808 <i>Distichium capillaceum</i> (Hedw.) Bruch & Schimp.		Reproduction certaine ou probable	Informateur Voir les sources des types I intégrées dans la type II
5496 <i>Cratoneuron commutatum</i> (Hedw.) G.Roth		Reproduction certaine ou probable	Informateur Voir les sources des types I intégrées dans la type II
5802 <i>Scorpidium scorpioides</i> (Hedw.) Limpr.		Reproduction certaine ou probable	Informateur Voir les sources des types I intégrées dans la type II
5934 <i>Camptothecium</i> <i>nitens</i> (Hedw.) H.Rob.		Reproduction certaine ou probable	Informateur Voir les sources des types I intégrées dans la type II
6600 <i>Odontoschisma sphagni</i> (Dicks.) Dumort., 1835		Reproduction certaine ou probable	Informateur Voir les sources des types I intégrées dans la type II
6615 <i>Microlepidozia</i> <i>setacea</i> (Weber) Jørg.		Reproduction certaine ou probable	Informateur Voir les sources des types I intégrées dans la type II
6640 <i>Calypogeia sphagnicola</i> (Arnell & J.Perss.) Warnst. & Loeske		Reproduction certaine ou probable	Informateur Voir les sources des types I intégrées dans la type II
6729 <i>Sphagnum nemoreum</i> Scop.		Reproduction certaine ou probable	Informateur Voir les sources des types I intégrées dans la type II
6734 <i>Sphagnum compactum</i> Lam. & DC.		Reproduction certaine ou probable	Informateur Voir les sources des types I intégrées dans la type II
6746 <i>Sphagnum fallax</i> (H.Klinggr.) H.Klinggr.		Reproduction certaine ou probable	Informateur Voir les sources des types I intégrées dans la type II
6748 <i>Sphagnum flexuosum</i> Dozy & Molk.		Reproduction certaine ou probable	Informateur Voir les sources des types I intégrées dans la type II
6760 <i>Sphagnum magellanicum</i> Brid.		Reproduction certaine ou probable	Informateur Voir les sources des types I intégrées dans la type II
6774 <i>Sphagnum papillosum</i> Lindb.		Reproduction certaine ou probable	Informateur Voir les sources des types I intégrées dans la type II
6784 <i>Sphagnum rubellum</i> Wilson		Reproduction certaine ou probable	Informateur Voir les sources des types I intégrées dans la type II
6790 <i>Sphagnum subnitens</i> Russow & Warnst.		Reproduction certaine ou probable	Informateur Voir les sources des types I intégrées dans la type II
51911 <i>Cicadetta montana</i> (Scopoli, 1772)		Reproduction certaine ou probable	Informateur Voir les sources des types I intégrées dans la type II

Espèce	Habitat	Statut(s) biologique(s)	Sources
52084 <i>Myrmeleon formicarius</i> Linnaeus, 1767		Reproduction certaine ou probable	Informateur Voir les sources des types I intégrées dans la type II
53269 <i>Spialia sertorius</i> (Hoffmannsegg, 1804)		Reproduction certaine ou probable	Informateur Voir les sources des types I intégrées dans la type II
53291 <i>Carcharodus alceae</i> (Esper, 1780)		Reproduction certaine ou probable	Informateur Voir les sources des types I intégrées dans la type II
53315 <i>Carterocephalus palaemon</i> (Pallas, 1771)		Reproduction certaine ou probable	Informateur Voir les sources des types I intégrées dans la type II
53332 <i>Hesperia comma</i> (Linnaeus, 1758)		Reproduction certaine ou probable	Informateur Voir les sources des types I intégrées dans la type II
53783 <i>Apatura ilia</i> (Denis & Schiffmüller, 1775)		Reproduction certaine ou probable	Informateur Voir les sources des types I intégrées dans la type II
53811 <i>Melitaea phoebe</i> (Denis & Schiffmüller, 1775)		Reproduction certaine ou probable	Informateur Voir les sources des types I intégrées dans la type II
53865 <i>Euphydryas aurinia</i> (Rottemburg, 1775)		Reproduction certaine ou probable	Informateur Voir les sources des types I intégrées dans la type II
53915 <i>Brenthis ino</i> (Rottemburg, 1775)		Reproduction certaine ou probable	Informateur Voir les sources des types I intégrées dans la type II
53942 <i>Clossiana dia</i> (Linnaeus, 1767)		Reproduction certaine ou probable	Informateur Voir les sources des types I intégrées dans la type II
53979 <i>Lycaena dispar</i> (Haworth, 1802)		Reproduction certaine ou probable	Informateur Voir les sources des types I intégrées dans la type II
54170 <i>Plebejus argyrognomon</i> (Bergsträsser, 1779)		Reproduction certaine ou probable	Informateur Voir les sources des types I intégrées dans la type II
54265 <i>Lysandra coridon</i> (Poda, 1761)		Reproduction certaine ou probable	Informateur Voir les sources des types I intégrées dans la type II
54271 <i>Lysandra bellargus</i> (Rottemburg, 1775)		Reproduction certaine ou probable	Informateur Voir les sources des types I intégrées dans la type II
54339 <i>Aporia crataegi</i> (Linnaeus, 1758)		Reproduction certaine ou probable	Informateur Voir les sources des types I intégrées dans la type II
54386 <i>Colias australis</i> Verity, 1911		Reproduction certaine ou probable	Informateur Voir les sources des types I intégrées dans la type II
54595 <i>Drymonia querna</i> (Denis & Schiffmüller, 1775)		Reproduction certaine ou probable	Informateur Voir les sources des types I intégrées dans la type II
54734 <i>Gastropacha populifolia</i> (Denis & Schiffmüller, 1775)		Reproduction certaine ou probable	Informateur Voir les sources des types I intégrées dans la type II
54843 <i>Hyles euphorbiae</i> (Linnaeus, 1758)		Reproduction certaine ou probable	Informateur Voir les sources des types I intégrées dans la type II

Espèce	Habitat	Statut(s) biologique(s)	Sources
60295 <i>Rhinolophus ferrumequinum</i> (Schreber, 1774)		Hivernage, séjour hors de période de reproduction	Informateur Voir les sources des types I intégrées dans la type II
60313 <i>Rhinolophus hipposideros</i> (Bechstein, 1800)		Hivernage, séjour hors de période de reproduction	Informateur Voir les sources des types I intégrées dans la type II
60400 <i>Myotis emarginatus</i> (E. Geoffroy, 1806)		Hivernage, séjour hors de période de reproduction	Informateur Voir les sources des types I intégrées dans la type II
60408 <i>Myotis nattereri</i> (Kuhl, 1817)		Hivernage, séjour hors de période de reproduction	Informateur Voir les sources des types I intégrées dans la type II
60414 <i>Myotis bechsteini</i> (Kuhl, 1817)		Hivernage, séjour hors de période de reproduction	Informateur Voir les sources des types I intégrées dans la type II
60418 <i>Myotis myotis</i> (Borkhausen, 1797)		Hivernage, séjour hors de période de reproduction	Informateur Voir les sources des types I intégrées dans la type II
65192 <i>Sympecma fusca</i> (Vander Linden, 1820)		Reproduction certaine ou probable	Informateur Voir les sources des types I intégrées dans la type II
65284 <i>Orthetrum coerulescens</i> (Fabricius, 1798)		Reproduction certaine ou probable	Informateur Voir les sources des types I intégrées dans la type II
65488 <i>Mecostethus grossus</i> (Linnaeus, 1758)		Reproduction certaine ou probable	Informateur Voir les sources des types I intégrées dans la type II
65697 <i>Platycleis albopunctata</i> (Goeze, 1778)		Reproduction certaine ou probable	Informateur Voir les sources des types I intégrées dans la type II
65839 <i>Mantis religiosa</i> (Linnaeus, 1758)		Reproduction certaine ou probable	Informateur Voir les sources des types I intégrées dans la type II
65878 <i>Conocephalus dorsalis</i> (Latreille, 1804)		Reproduction certaine ou probable	Informateur Voir les sources des types I intégrées dans la type II
65899 <i>Gryllotalpa gryllotalpa</i> (Linnaeus, 1758)		Reproduction certaine ou probable	Informateur Voir les sources des types I intégrées dans la type II
65944 <i>Oecanthus pellucens</i> (Scopoli, 1763)		Reproduction certaine ou probable	Informateur Voir les sources des types I intégrées dans la type II
66030 <i>Tetrix ceperoi</i> (Bolívar, 1887)		Reproduction certaine ou probable	Informateur Voir les sources des types I intégrées dans la type II
66121 <i>Myrmeleotettix maculatus</i> (Thunberg, 1815)		Reproduction certaine ou probable	Informateur Voir les sources des types I intégrées dans la type II
66134 <i>Chorthippus vagans</i> (Eversmann, 1848)		Reproduction certaine ou probable	Informateur Voir les sources des types I intégrées dans la type II
66165 <i>Chorthippus montanus</i> (Charpentier, 1825)		Reproduction certaine ou probable	Informateur Voir les sources des types I intégrées dans la type II
66194 <i>Oedipoda caerulescens</i> (Linnaeus, 1758)		Reproduction certaine ou probable	Informateur Voir les sources des types I intégrées dans la type II

Espèce	Habitat	Statut(s) biologique(s)	Sources
77600 <i>Lacerta agilis</i> Linnaeus, 1758		Reproduction certaine ou probable	Informateur Voir les sources des types I intégrées dans la type II
77686 <i>Lacerta viridis</i> auct. non (Laurenti, 1768)		Reproduction certaine ou probable	Informateur Voir les sources des types I intégrées dans la type II
77955 <i>Coronella austriaca</i> Laurenti, 1768		Reproduction certaine ou probable	Informateur Voir les sources des types I intégrées dans la type II
79816 <i>Aceras anthropophorum</i> (L.) W.T.Aiton, 1789		Reproduction certaine ou probable	Informateur Voir les sources des types I intégrées dans la type II
80137 <i>Actaea spicata</i> L., 1753		Reproduction certaine ou probable	Informateur Voir les sources des types I intégrées dans la type II
80980 <i>Ajuga genevensis</i> L., 1753		Reproduction certaine ou probable	Informateur Voir les sources des types I intégrées dans la type II
81195 <i>Alchemilla xanthochlora</i> Rothm., 1937		Reproduction certaine ou probable	Informateur Voir les sources des types I intégrées dans la type II
81541 <i>Allium ursinum</i> L., 1753		Reproduction certaine ou probable	Informateur Voir les sources des types I intégrées dans la type II
81878 <i>Alyssum alyssoides</i> (L.) L., 1759		Reproduction certaine ou probable	Informateur Voir les sources des types I intégrées dans la type II
82288 <i>Anacamptis pyramidalis</i> (L.) Rich., 1817		Reproduction certaine ou probable	Informateur Voir les sources des types I intégrées dans la type II
82346 <i>Anagallis tenella</i> (L.) L., 1771		Reproduction certaine ou probable	Informateur Voir les sources des types I intégrées dans la type II
82420 <i>Andromeda polifolia</i> L., 1753		Reproduction certaine ou probable	Informateur Voir les sources des types I intégrées dans la type II
82665 <i>Anemone sylvestris</i> L., 1753		Reproduction certaine ou probable	Informateur Voir les sources des types I intégrées dans la type II
82909 <i>Anthericum ramosum</i> L., 1753		Reproduction certaine ou probable	Informateur Voir les sources des types I intégrées dans la type II
83165 <i>Aphanes inexpectata</i> Lippert, 1984		Reproduction certaine ou probable	Informateur Voir les sources des types I intégrées dans la type II
83809 <i>Armeria arenaria</i> (Pers.) Schult., 1820		Reproduction certaine ou probable	Informateur Voir les sources des types I intégrées dans la type II
83953 <i>Artemisia campestris</i> L., 1753		Reproduction certaine ou probable	Informateur Voir les sources des types I intégrées dans la type II
84458 <i>Asplenium adiantum-</i> <i>nigrum</i> L., 1753		Reproduction certaine ou probable	Informateur Voir les sources des types I intégrées dans la type II
84626 <i>Aster amellus</i> L., 1753		Reproduction certaine ou probable	Informateur Voir les sources des types I intégrées dans la type II

Espèce	Habitat	Statut(s) biologique(s)	Sources
85486 <i>Baldellia ranunculoides</i> (L.) Parl., 1854		Reproduction certaine ou probable	Informateur Voir les sources des types I intégrées dans la type II
86087 <i>Blackstonia perfoliata</i> (L.) Huds., 1762		Reproduction certaine ou probable	Informateur Voir les sources des types I intégrées dans la type II
86183 <i>Botrychium lunaria</i> (L.) Sw., 1802		Reproduction certaine ou probable	Informateur Voir les sources des types I intégrées dans la type II
86983 <i>Bunium bulbocastanum</i> L., 1753		Reproduction certaine ou probable	Informateur Voir les sources des types I intégrées dans la type II
87218 <i>Calamagrostis canescens</i> (Weber) Roth, 1789		Reproduction certaine ou probable	Informateur Voir les sources des types I intégrées dans la type II
87652 <i>Campanula glomerata</i> L., 1753		Reproduction certaine ou probable	Informateur Voir les sources des types I intégrées dans la type II
87693 <i>Campanula persicifolia</i> L., 1753		Reproduction certaine ou probable	Informateur Voir les sources des types I intégrées dans la type II
88344 <i>Carex appropinquata</i> Schumach., 1801		Reproduction certaine ou probable	Informateur Voir les sources des types I intégrées dans la type II
88349 <i>Carex arenaria</i> L., 1753		Reproduction certaine ou probable	Informateur Voir les sources des types I intégrées dans la type II
88468 <i>Carex diandra</i> Schrank, 1781		Reproduction certaine ou probable	Informateur Voir les sources des types I intégrées dans la type II
88470 <i>Carex digitata</i> L., 1753		Reproduction certaine ou probable	Informateur Voir les sources des types I intégrées dans la type II
88477 <i>Carex distans</i> L., 1759		Reproduction certaine ou probable	Informateur Voir les sources des types I intégrées dans la type II
88499 <i>Carex ericetorum</i> Pollich, 1777		Reproduction certaine ou probable	Informateur Voir les sources des types I intégrées dans la type II
88560 <i>Carex halleriana</i> Asso, 1779		Reproduction certaine ou probable	Informateur Voir les sources des types I intégrées dans la type II
88582 <i>Carex humilis</i> Leyss., 1758		Reproduction certaine ou probable	Informateur Voir les sources des types I intégrées dans la type II
88614 <i>Carex lasiocarpa</i> Ehrh., 1784		Reproduction certaine ou probable	Informateur Voir les sources des types I intégrées dans la type II
88624 <i>Carex lepidocarpa</i> Tausch, 1834		Reproduction certaine ou probable	Informateur Voir les sources des types I intégrées dans la type II
88632 <i>Carex limosa</i> L., 1753		Reproduction certaine ou probable	Informateur Voir les sources des types I intégrées dans la type II
88737 <i>Carex ornithopoda</i> Willd., 1805		Reproduction certaine ou probable	Informateur Voir les sources des types I intégrées dans la type II

Espèce	Habitat	Statut(s) biologique(s)	Sources
88742 <i>Carex ovalis</i> Gooden., 1794		Reproduction certaine ou probable	Informateur Voir les sources des types I intégrées dans la type II
88747 <i>Carex pallescens</i> L., 1753		Reproduction certaine ou probable	Informateur Voir les sources des types I intégrées dans la type II
88752 <i>Carex panicea</i> L., 1753		Reproduction certaine ou probable	Informateur Voir les sources des types I intégrées dans la type II
88802 <i>Carex pulicaris</i> L., 1753		Reproduction certaine ou probable	Informateur Voir les sources des types I intégrées dans la type II
88818 <i>Carex reichenbachii</i> Bonnet, 1883		Reproduction certaine ou probable	Informateur Voir les sources des types I intégrées dans la type II
88916 <i>Carex tomentosa</i> L., 1767		Reproduction certaine ou probable	Informateur Voir les sources des types I intégrées dans la type II
88927 <i>Carex umbrosa</i> Host, 1801		Reproduction certaine ou probable	Informateur Voir les sources des types I intégrées dans la type II
88942 <i>Carex vesicaria</i> L., 1753		Reproduction certaine ou probable	Informateur Voir les sources des types I intégrées dans la type II
89316 <i>Catabrosa aquatica</i> (L.) P.Beauv., 1812		Reproduction certaine ou probable	Informateur Voir les sources des types I intégrées dans la type II
89653 <i>Centaurea nigra</i> L., 1753		Reproduction certaine ou probable	Informateur Voir les sources des types I intégrées dans la type II
89920 <i>Cephalanthera damasonium</i> (Mill.) Druce, 1906		Reproduction certaine ou probable	Informateur Voir les sources des types I intégrées dans la type II
91322 <i>Cirsium dissectum</i> (L.) Hill, 1768		Reproduction certaine ou probable	Informateur Voir les sources des types I intégrées dans la type II
91823 <i>Cladium mariscus</i> (L.) Pohl, 1809		Reproduction certaine ou probable	Informateur Voir les sources des types I intégrées dans la type II
92217 <i>Comarum palustre</i> L., 1753		Reproduction certaine ou probable	Informateur Voir les sources des types I intégrées dans la type II
92242 <i>Conopodium majus</i> (Gouan) Loret, 1886		Reproduction certaine ou probable	Informateur Voir les sources des types I intégrées dans la type II
92594 <i>Corydalis solida</i> (L.) Clairv., 1811		Reproduction certaine ou probable	Informateur Voir les sources des types I intégrées dans la type II
92614 <i>Corynephorus canescens</i> (L.) P.Beauv., 1812		Reproduction certaine ou probable	Informateur Voir les sources des types I intégrées dans la type II
92806 <i>Crassula tillaea</i> Lest.-Garl., 1903		Reproduction certaine ou probable	Informateur Voir les sources des types I intégrées dans la type II
94255 <i>Dactylorhiza fistulosa</i> (Moench) H.Baumann & Künkele, 1983		Reproduction certaine ou probable	Informateur Voir les sources des types I intégrées dans la type II

Espèce	Habitat	Statut(s) biologique(s)	Sources
94259 <i>Dactylorhiza incarnata</i> (L.) Soó, 1962		Reproduction certaine ou probable	Informateur Voir les sources des types I intégrées dans la type II
94266 <i>Dactylorhiza maculata</i> (L.) Soó, 1962		Reproduction certaine ou probable	Informateur Voir les sources des types I intégrées dans la type II
94273 <i>Dactylorhiza praetermissa</i> (Druce) Soó, 1962		Reproduction certaine ou probable	Informateur Voir les sources des types I intégrées dans la type II
94402 <i>Danthonia decumbens</i> (L.) DC., 1805		Reproduction certaine ou probable	Informateur Voir les sources des types I intégrées dans la type II
94432 <i>Daphne laureola</i> L., 1753		Reproduction certaine ou probable	Informateur Voir les sources des types I intégrées dans la type II
94435 <i>Daphne mezereum</i> L., 1753		Reproduction certaine ou probable	Informateur Voir les sources des types I intégrées dans la type II
94618 <i>Dentaria pinnata</i> Lam., 1786		Reproduction certaine ou probable	Informateur Voir les sources des types I intégrées dans la type II
94693 <i>Dianthus armeria</i> L., 1753		Reproduction certaine ou probable	Informateur Voir les sources des types I intégrées dans la type II
94716 <i>Dianthus carthusianorum</i> L., 1753		Reproduction certaine ou probable	Informateur Voir les sources des types I intégrées dans la type II
94728 <i>Dianthus deltoides</i> L., 1753		Reproduction certaine ou probable	Informateur Voir les sources des types I intégrées dans la type II
95154 <i>Dipsacus pilosus</i> L., 1753		Reproduction certaine ou probable	Informateur Voir les sources des types I intégrées dans la type II
95438 <i>Drosera intermedia</i> Hayne, 1798		Reproduction certaine ou probable	Informateur Voir les sources des types I intégrées dans la type II
95442 <i>Drosera rotundifolia</i> L., 1753		Reproduction certaine ou probable	Informateur Voir les sources des types I intégrées dans la type II
95561 <i>Dryopteris cristata</i> (L.) A.Gray, 1848		Reproduction certaine ou probable	Informateur Voir les sources des types I intégrées dans la type II
95625 <i>Dryopteris x uliginosa</i> (A.Braun ex Döll) Kuntze ex Druce, 1908		Reproduction certaine ou probable	Informateur Voir les sources des types I intégrées dans la type II
95916 <i>Eleocharis multicaulis</i> (Sm.) Desv., 1818		Reproduction certaine ou probable	Informateur Voir les sources des types I intégrées dans la type II
95933 <i>Eleocharis uniglumis</i> (Link) Schult., 1824		Reproduction certaine ou probable	Informateur Voir les sources des types I intégrées dans la type II
96226 <i>Epilobium palustre</i> L., 1753		Reproduction certaine ou probable	Informateur Voir les sources des types I intégrées dans la type II
96432 <i>Epipactis atrorubens</i> (Hoffm.) Besser, 1809		Reproduction certaine ou probable	Informateur Voir les sources des types I intégrées dans la type II

Espèce	Habitat	Statut(s) biologique(s)	Sources
96456 <i>Epipactis muelleri</i> Godfery, 1921		Reproduction certaine ou probable	Informateur Voir les sources des types I intégrées dans la type II
96465 <i>Epipactis palustris</i> (L.) Crantz, 1769		Reproduction certaine ou probable	Informateur Voir les sources des types I intégrées dans la type II
96523 <i>Equisetum hyemale</i> L., 1753		Reproduction certaine ou probable	Informateur Voir les sources des types I intégrées dans la type II
96545 <i>Equisetum sylvaticum</i> L., 1753		Reproduction certaine ou probable	Informateur Voir les sources des types I intégrées dans la type II
96734 <i>Erigeron acer</i> L., 1753		Reproduction certaine ou probable	Informateur Voir les sources des types I intégrées dans la type II
96844 <i>Eriophorum angustifolium</i> Honck., 1782		Reproduction certaine ou probable	Informateur Voir les sources des types I intégrées dans la type II
96851 <i>Eriophorum gracile</i> Koch ex Roth, 1806		Reproduction certaine ou probable	Informateur Voir les sources des types I intégrées dans la type II
96852 <i>Eriophorum latifolium</i> Hoppe, 1800		Reproduction certaine ou probable	Informateur Voir les sources des types I intégrées dans la type II
96861 <i>Eriophorum vaginatum</i> L., 1753		Reproduction certaine ou probable	Informateur Voir les sources des types I intégrées dans la type II
97660 <i>Euphorbia seguieriana</i> Neck., 1770		Reproduction certaine ou probable	Informateur Voir les sources des types I intégrées dans la type II
98228 <i>Festuca filiformis</i> Pourr., 1788		Reproduction certaine ou probable	Informateur Voir les sources des types I intégrées dans la type II
98689 <i>Filago minima</i> (Sm.) Pers., 1807		Reproduction certaine ou probable	Informateur Voir les sources des types I intégrées dans la type II
98718 <i>Filipendula vulgaris</i> Moench, 1794		Reproduction certaine ou probable	Informateur Voir les sources des types I intégrées dans la type II
98868 <i>Fragaria viridis</i> Weston, 1771		Reproduction certaine ou probable	Informateur Voir les sources des types I intégrées dans la type II
99028 <i>Fumana procumbens</i> (Dunal) Gren. & Godr., 1847		Reproduction certaine ou probable	Informateur Voir les sources des types I intégrées dans la type II
99390 <i>Galium boreale</i> L., 1753		Reproduction certaine ou probable	Informateur Voir les sources des types I intégrées dans la type II
99846 <i>Genistella sagittalis</i> (L.) Gams, 1923		Reproduction certaine ou probable	Informateur Voir les sources des types I intégrées dans la type II
99922 <i>Gentiana pneumonanthe</i> L., 1753		Reproduction certaine ou probable	Informateur Voir les sources des types I intégrées dans la type II
100149 <i>Geranium sanguineum</i> L., 1753		Reproduction certaine ou probable	Informateur Voir les sources des types I intégrées dans la type II

Espèce	Habitat	Statut(s) biologique(s)	Sources
100160 <i>Geranium sylvaticum</i> L., 1753		Reproduction certaine ou probable	Informateur Voir les sources des types I intégrées dans la type II
100338 <i>Globularia bisnagarica</i> L., 1753		Reproduction certaine ou probable	Informateur Voir les sources des types I intégrées dans la type II
100614 <i>Gymnadenia odoratissima</i> (L.) Rich., 1817		Reproduction certaine ou probable	Informateur Voir les sources des types I intégrées dans la type II
100636 <i>Gymnocarpium dryopteris</i> (L.) Newman, 1851		Reproduction certaine ou probable	Informateur Voir les sources des types I intégrées dans la type II
101202 <i>Helleborus viridis</i> L., 1753		Reproduction certaine ou probable	Informateur Voir les sources des types I intégrées dans la type II
101315 <i>Herminium monorchis</i> (L.) R.Br., 1813		Reproduction certaine ou probable	Informateur Voir les sources des types I intégrées dans la type II
101411 <i>Herniaria glabra</i> L., 1753		Reproduction certaine ou probable	Informateur Voir les sources des types I intégrées dans la type II
103142 <i>Hydrocotyle vulgaris</i> L., 1753		Reproduction certaine ou probable	Informateur Voir les sources des types I intégrées dans la type II
103267 <i>Hypericum x desetangii</i> Lamotte, 1874		Reproduction certaine ou probable	Informateur Voir les sources des types I intégrées dans la type II
103301 <i>Hypericum montanum</i> L., 1755		Reproduction certaine ou probable	Informateur Voir les sources des types I intégrées dans la type II
103648 <i>Inula salicina</i> L., 1753		Reproduction certaine ou probable	Informateur Voir les sources des types I intégrées dans la type II
104022 <i>Jasione montana</i> L., 1753		Reproduction certaine ou probable	Informateur Voir les sources des types I intégrées dans la type II
104340 <i>Juncus subnodulosus</i> Schrank, 1789		Reproduction certaine ou probable	Informateur Voir les sources des types I intégrées dans la type II
104397 <i>Juniperus communis</i> L., 1753		Reproduction certaine ou probable	Informateur Voir les sources des types I intégrées dans la type II
104644 <i>Koeleria macrantha</i> (Ledeb.) Schult., 1824		Reproduction certaine ou probable	Informateur Voir les sources des types I intégrées dans la type II
105076 <i>Laserpitium latifolium</i> L., 1753		Reproduction certaine ou probable	Informateur Voir les sources des types I intégrées dans la type II
105214 <i>Lathyrus linifolius</i> (Reichard) Bässler, 1971		Reproduction certaine ou probable	Informateur Voir les sources des types I intégrées dans la type II
105230 <i>Lathyrus niger</i> (L.) Bernh., 1800		Reproduction certaine ou probable	Informateur Voir les sources des types I intégrées dans la type II
105841 <i>Leucojum vernum</i> L., 1753		Reproduction certaine ou probable	Informateur Voir les sources des types I intégrées dans la type II

Espèce	Habitat	Statut(s) biologique(s)	Sources
106026 <i>Limodorum abortivum</i> (L.) Sw., 1799		Reproduction certaine ou probable	Informateur Voir les sources des types I intégrées dans la type II
106346 <i>Linum tenuifolium</i> L., 1753		Reproduction certaine ou probable	Informateur Voir les sources des types I intégrées dans la type II
106918 <i>Lychnis flos-cuculi</i> L., 1753		Reproduction certaine ou probable	Informateur Voir les sources des types I intégrées dans la type II
107158 <i>Maianthemum bifolium</i> (L.) F.W.Schmidt, 1794		Reproduction certaine ou probable	Informateur Voir les sources des types I intégrées dans la type II
107658 <i>Medicago minima</i> (L.) L., 1754		Reproduction certaine ou probable	Informateur Voir les sources des types I intégrées dans la type II
107871 <i>Melica nutans</i> L., 1753		Reproduction certaine ou probable	Informateur Voir les sources des types I intégrées dans la type II
108345 <i>Menyanthes trifoliata</i> L., 1753		Reproduction certaine ou probable	Informateur Voir les sources des types I intégrées dans la type II
108477 <i>Mibora minima</i> (L.) Desv., 1818		Reproduction certaine ou probable	Informateur Voir les sources des types I intégrées dans la type II
108770 <i>Monotropa hypopitys</i> L., 1753		Reproduction certaine ou probable	Informateur Voir les sources des types I intégrées dans la type II
108792 <i>Montia minor</i> C.C.Gmel., 1805		Reproduction certaine ou probable	Informateur Voir les sources des types I intégrées dans la type II
108904 <i>Muscari racemosum</i> Mill., 1768		Reproduction certaine ou probable	Informateur Voir les sources des types I intégrées dans la type II
109104 <i>Myosotis sylvatica</i> Hoffm., 1791		Reproduction certaine ou probable	Informateur Voir les sources des types I intégrées dans la type II
109297 <i>Narcissus pseudonarcissus</i> L., 1753		Reproduction certaine ou probable	Informateur Voir les sources des types I intégrées dans la type II
109419 <i>Nasturtium microphyllum</i> Boenn. ex Rchb., 1832		Reproduction certaine ou probable	Informateur Voir les sources des types I intégrées dans la type II
109506 <i>Neottia nidus-avis</i> (L.) Rich., 1817		Reproduction certaine ou probable	Informateur Voir les sources des types I intégrées dans la type II
109838 <i>Odontites luteus</i> (L.) Clairv., 1811		Reproduction certaine ou probable	Informateur Voir les sources des types I intégrées dans la type II
109881 <i>Oenanthe lachenalii</i> C.C.Gmel., 1805		Reproduction certaine ou probable	Informateur Voir les sources des types I intégrées dans la type II
109898 <i>Oenanthe silaifolia</i> M.Bieb., 1819		Reproduction certaine ou probable	Informateur Voir les sources des types I intégrées dans la type II
110211 <i>Ononis natrix</i> L., 1753		Reproduction certaine ou probable	Informateur Voir les sources des types I intégrées dans la type II

Espèce	Habitat	Statut(s) biologique(s)	Sources
110221 <i>Ononis pusilla</i> L., 1759		Reproduction certaine ou probable	Informateur Voir les sources des types I intégrées dans la type II
110313 <i>Ophioglossum vulgatum</i> L., 1753		Reproduction certaine ou probable	Informateur Voir les sources des types I intégrées dans la type II
110344 <i>Ophrys araneola</i> Rchb., 1830		Reproduction certaine ou probable	Informateur Voir les sources des types I intégrées dans la type II
110392 <i>Ophrys fuciflora</i> (F.W.Schmidt) Moench, 1802		Reproduction certaine ou probable	Informateur Voir les sources des types I intégrées dans la type II
110410 <i>Ophrys insectifera</i> L., 1753		Reproduction certaine ou probable	Informateur Voir les sources des types I intégrées dans la type II
110477 <i>Ophrys sphegodes</i> Mill., 1768		Reproduction certaine ou probable	Informateur Voir les sources des types I intégrées dans la type II
110914 <i>Orchis mascula</i> (L.) L., 1755		Reproduction certaine ou probable	Informateur Voir les sources des types I intégrées dans la type II
110920 <i>Orchis militaris</i> L., 1753		Reproduction certaine ou probable	Informateur Voir les sources des types I intégrées dans la type II
110927 <i>Orchis morio</i> L., 1753		Reproduction certaine ou probable	Informateur Voir les sources des types I intégrées dans la type II
110987 <i>Orchis simia</i> Lam., 1779		Reproduction certaine ou probable	Informateur Voir les sources des types I intégrées dans la type II
111012 <i>Orchis ustulata</i> L., 1753		Reproduction certaine ou probable	Informateur Voir les sources des types I intégrées dans la type II
111239 <i>Oreopteris limbosperma</i> (Bellardi ex All.) Holub, 1969		Reproduction certaine ou probable	Informateur Voir les sources des types I intégrées dans la type II
111369 <i>Ornithogalum pyrenaicum</i> L., 1753		Reproduction certaine ou probable	Informateur Voir les sources des types I intégrées dans la type II
111419 <i>Ornithopus perpusillus</i> L., 1753		Reproduction certaine ou probable	Informateur Voir les sources des types I intégrées dans la type II
111447 <i>Orobanche alba</i> Stephan ex Willd., 1800		Reproduction certaine ou probable	Informateur Voir les sources des types I intégrées dans la type II
111454 <i>Orobanche amethystea</i> Thuill., 1799		Reproduction certaine ou probable	Informateur Voir les sources des types I intégrées dans la type II
111604 <i>Orobanche major</i> L., 1753		Reproduction certaine ou probable	Informateur Voir les sources des types I intégrées dans la type II
111641 <i>Orobanche purpurea</i> Jacq., 1762		Reproduction certaine ou probable	Informateur Voir les sources des types I intégrées dans la type II
111647 <i>Orobanche rapum- genistae</i> Thuill., 1799		Reproduction certaine ou probable	Informateur Voir les sources des types I intégrées dans la type II

Espèce	Habitat	Statut(s) biologique(s)	Sources
111686 <i>Orobanche teucrii</i> Holandre, 1829		Reproduction certaine ou probable	Informateur Voir les sources des types I intégrées dans la type II
112426 <i>Parnassia palustris</i> L., 1753		Reproduction certaine ou probable	Informateur Voir les sources des types I intégrées dans la type II
112590 <i>Pedicularis palustris</i> L., 1753		Reproduction certaine ou probable	Informateur Voir les sources des types I intégrées dans la type II
112601 <i>Pedicularis sylvatica</i> L., 1753		Reproduction certaine ou probable	Informateur Voir les sources des types I intégrées dans la type II
112808 <i>Petrorhagia prolifera</i> (L.) P.W.Ball & Heywood, 1964		Reproduction certaine ou probable	Informateur Voir les sources des types I intégrées dans la type II
112873 <i>Peucedanum palustre</i> (L.) Moench, 1794		Reproduction certaine ou probable	Informateur Voir les sources des types I intégrées dans la type II
113219 <i>Phleum phleoides</i> (L.) H.Karst., 1880		Reproduction certaine ou probable	Informateur Voir les sources des types I intégrées dans la type II
113388 <i>Phyteuma nigrum</i> F.W.Schmidt, 1793		Reproduction certaine ou probable	Informateur Voir les sources des types I intégrées dans la type II
113407 <i>Phyteuma spicatum</i> L., 1753		Reproduction certaine ou probable	Informateur Voir les sources des types I intégrées dans la type II
113639 <i>Pinguicula vulgaris</i> L., 1753		Reproduction certaine ou probable	Informateur Voir les sources des types I intégrées dans la type II
114011 <i>Platanthera bifolia</i> (L.) Rich., 1817		Reproduction certaine ou probable	Informateur Voir les sources des types I intégrées dans la type II
114545 <i>Polygala comosa</i> Schkuhr, 1796		Reproduction certaine ou probable	Informateur Voir les sources des types I intégrées dans la type II
114664 <i>Polygonum bistorta</i> L.		Reproduction certaine ou probable	Informateur Voir les sources des types I intégrées dans la type II
115041 <i>Polystichum aculeatum</i> (L.) Roth, 1799		Reproduction certaine ou probable	Informateur Voir les sources des types I intégrées dans la type II
115076 <i>Polystichum setiferum</i> (Forssk.) T.Moore ex Woyne., 1913		Reproduction certaine ou probable	Informateur Voir les sources des types I intégrées dans la type II
115083 <i>Polystichum x bicknellii</i> (H.Christ) Hahne, 1905		Reproduction certaine ou probable	Informateur Voir les sources des types I intégrées dans la type II
115301 <i>Potamogeton</i> <i>polygonifolius</i> Pourr., 1788		Reproduction certaine ou probable	Informateur Voir les sources des types I intégrées dans la type II
115407 <i>Potentilla argentea</i> L., 1753		Reproduction certaine ou probable	Informateur Voir les sources des types I intégrées dans la type II
115993 <i>Prunella grandiflora</i> (L.) Schöller, 1775		Reproduction certaine ou probable	Informateur Voir les sources des types I intégrées dans la type II

Espèce	Habitat	Statut(s) biologique(s)	Sources
116109 <i>Prunus padus</i> L., 1753		Reproduction certaine ou probable	Informateur Voir les sources des types I intégrées dans la type II
116419 <i>Pulmonaria montana</i> Lej., 1811		Reproduction certaine ou probable	Informateur Voir les sources des types I intégrées dans la type II
116460 <i>Pulsatilla vulgaris</i> Mill., 1768		Reproduction certaine ou probable	Informateur Voir les sources des types I intégrées dans la type II
116543 <i>Pyrola minor</i> L., 1753		Reproduction certaine ou probable	Informateur Voir les sources des types I intégrées dans la type II
116547 <i>Pyrola rotundifolia</i> L., 1753		Reproduction certaine ou probable	Informateur Voir les sources des types I intégrées dans la type II
116600 <i>Pyrus pyraeaster</i> (L.) Du Roi, 1772		Reproduction certaine ou probable	Informateur Voir les sources des types I intégrées dans la type II
117096 <i>Ranunculus lingua</i> L., 1753		Reproduction certaine ou probable	Informateur Voir les sources des types I intégrées dans la type II
117587 <i>Rhinanthus alectorolophus</i> (Scop.) Pollich, 1777		Reproduction certaine ou probable	Informateur Voir les sources des types I intégrées dans la type II
117731 <i>Rhynchospora alba</i> (L.) Vahl, 1805		Reproduction certaine ou probable	Informateur Voir les sources des types I intégrées dans la type II
119318 <i>Rubus saxatilis</i> L., 1753		Reproduction certaine ou probable	Informateur Voir les sources des types I intégrées dans la type II
120732 <i>Samolus valerandi</i> L., 1753		Reproduction certaine ou probable	Informateur Voir les sources des types I intégrées dans la type II
121065 <i>Saxifraga granulata</i> L., 1753		Reproduction certaine ou probable	Informateur Voir les sources des types I intégrées dans la type II
121581 <i>Schoenus nigricans</i> L., 1753		Reproduction certaine ou probable	Informateur Voir les sources des types I intégrées dans la type II
121606 <i>Scilla bifolia</i> L., 1753		Reproduction certaine ou probable	Informateur Voir les sources des types I intégrées dans la type II
121699 <i>Scirpus cespitosus</i> L., 1753		Reproduction certaine ou probable	Informateur Voir les sources des types I intégrées dans la type II
121735 <i>Scirpus lacustris</i> L., 1753		Reproduction certaine ou probable	Informateur Voir les sources des types I intégrées dans la type II
121960 <i>Scorzonera humilis</i> L., 1753		Reproduction certaine ou probable	Informateur Voir les sources des types I intégrées dans la type II
122098 <i>Securigera varia</i> (L.) Lassen, 1989		Reproduction certaine ou probable	Informateur Voir les sources des types I intégrées dans la type II
122162 <i>Sedum forsterianum</i> Sm., 1808		Reproduction certaine ou probable	Informateur Voir les sources des types I intégrées dans la type II

Espèce	Habitat	Statut(s) biologique(s)	Sources
122329 <i>Selinum carvifolia</i> (L.) L., 1762		Reproduction certaine ou probable	Informateur Voir les sources des types I intégrées dans la type II
122609 <i>Senecio fuchsii</i> C.C.Gmel., 1808		Reproduction certaine ou probable	Informateur Voir les sources des types I intégrées dans la type II
122624 <i>Senecio helenitis</i> (L.) Schinz & Thell., 1908		Reproduction certaine ou probable	Informateur Voir les sources des types I intégrées dans la type II
123448 <i>Silene conica</i> L., 1753		Reproduction certaine ou probable	Informateur Voir les sources des types I intégrées dans la type II
123568 <i>Silene nutans</i> L., 1753		Reproduction certaine ou probable	Informateur Voir les sources des types I intégrées dans la type II
123577 <i>Silene otites</i> (L.) Wibel, 1799		Reproduction certaine ou probable	Informateur Voir les sources des types I intégrées dans la type II
124264 <i>Sonchus palustris</i> L., 1753		Reproduction certaine ou probable	Informateur Voir les sources des types I intégrées dans la type II
124306 <i>Sorbus aria</i> (L.) Crantz, 1763		Reproduction certaine ou probable	Informateur Voir les sources des types I intégrées dans la type II
124325 <i>Sorbus latifolia</i> (Lam.) Pers., 1806		Reproduction certaine ou probable	Informateur Voir les sources des types I intégrées dans la type II
124407 <i>Sparganium emersum</i> Rehmann, 1871		Reproduction certaine ou probable	Informateur Voir les sources des types I intégrées dans la type II
124517 <i>Spergula morisonii</i> Boreau, 1847		Reproduction certaine ou probable	Informateur Voir les sources des types I intégrées dans la type II
125831 <i>Teesdalia nudicaulis</i> (L.) R.Br., 1812		Reproduction certaine ou probable	Informateur Voir les sources des types I intégrées dans la type II
125940 <i>Tetragonolobus</i> <i>maritimus</i> (L.) Roth, 1788		Reproduction certaine ou probable	Informateur Voir les sources des types I intégrées dans la type II
125976 <i>Teucrium botrys</i> L., 1753		Reproduction certaine ou probable	Informateur Voir les sources des types I intégrées dans la type II
126008 <i>Teucrium montanum</i> L., 1753		Reproduction certaine ou probable	Informateur Voir les sources des types I intégrées dans la type II
126034 <i>Teucrium scordium</i> L., 1753		Reproduction certaine ou probable	Informateur Voir les sources des types I intégrées dans la type II
126124 <i>Thalictrum flavum</i> L., 1753		Reproduction certaine ou probable	Informateur Voir les sources des types I intégrées dans la type II
126159 <i>Thalictrum minus</i> L., 1753		Reproduction certaine ou probable	Informateur Voir les sources des types I intégrées dans la type II
126276 <i>Thelypteris palustris</i> Schott, 1834		Reproduction certaine ou probable	Informateur Voir les sources des types I intégrées dans la type II

Espèce	Habitat	Statut(s) biologique(s)	Sources
126294 <i>Thesium divaricatum</i> Jan ex Mert. & W.D.J.Koch, 1826		Reproduction certaine ou probable	Informateur Voir les sources des types I intégrées dans la type II
126298 <i>Thesium humifusum</i> DC., 1815		Reproduction certaine ou probable	Informateur Voir les sources des types I intégrées dans la type II
127547 <i>Triglochin palustris</i> L., 1753		Reproduction certaine ou probable	Informateur Voir les sources des types I intégrées dans la type II
128062 <i>Typha angustifolia</i> L., 1753		Reproduction certaine ou probable	Informateur Voir les sources des types I intégrées dans la type II
128345 <i>Vaccinium myrtillus</i> L., 1753		Reproduction certaine ou probable	Informateur Voir les sources des types I intégrées dans la type II
128347 <i>Vaccinium oxycoccos</i> L., 1753		Reproduction certaine ou probable	Informateur Voir les sources des types I intégrées dans la type II
128394 <i>Valeriana dioica</i> L., 1753		Reproduction certaine ou probable	Informateur Voir les sources des types I intégrées dans la type II
128451 <i>Valeriana wallrothii</i> Kreyer, 1930		Reproduction certaine ou probable	Informateur Voir les sources des types I intégrées dans la type II
129000 <i>Veronica scutellata</i> L., 1753		Reproduction certaine ou probable	Informateur Voir les sources des types I intégrées dans la type II
129007 <i>Veronica spicata</i> L., 1753		Reproduction certaine ou probable	Informateur Voir les sources des types I intégrées dans la type II
129207 <i>Vicia lathyroides</i> L., 1753		Reproduction certaine ou probable	Informateur Voir les sources des types I intégrées dans la type II
129477 <i>Vincetoxicum hirundinaria</i> Medik., 1790		Reproduction certaine ou probable	Informateur Voir les sources des types I intégrées dans la type II
129529 <i>Viola canina</i> L., 1753		Reproduction certaine ou probable	Informateur Voir les sources des types I intégrées dans la type II
129639 <i>Viola palustris</i> L., 1753		Reproduction certaine ou probable	Informateur Voir les sources des types I intégrées dans la type II
130787 <i>Aconitum napellus</i> subsp. <i>lusitanicum</i> Rouy, 1884		Reproduction certaine ou probable	Informateur Voir les sources des types I intégrées dans la type II
133688 <i>Dactylorhiza maculata</i> subsp. <i>elodes</i> (Griseb.) Soó, 1962		Reproduction certaine ou probable	Informateur Voir les sources des types I intégrées dans la type II
133968 <i>Dryopteris affinis</i> subsp. <i>affinis</i> (Lowe) Fraser-Jenk., 1979		Reproduction certaine ou probable	Informateur Voir les sources des types I intégrées dans la type II
135215 <i>Helianthemum nummularium</i> subsp. <i>obscurum</i> (Celak.) Holub, 1964		Reproduction certaine ou probable	Informateur Voir les sources des types I intégrées dans la type II
137821 <i>Minuartia hybrida</i> subsp. <i>hybrida</i> (Vill.) Schischk., 1936		Reproduction certaine ou probable	Informateur Voir les sources des types I intégrées dans la type II

Espèce	Habitat	Statut(s) biologique(s)	Sources
159467 <i>Salix repens</i> subsp. <i>angustifolia</i> (Wulfen) Neumann		Reproduction certaine ou probable	Informateur Voir les sources des types I intégrées dans la type II
247056 <i>Zygaena ephialtes</i> (Linnaeus, 1767)		Reproduction certaine ou probable	Informateur Voir les sources des types I intégrées dans la type II
247876 <i>Thyris fenestrella</i> (Scopoli, 1763)		Reproduction certaine ou probable	Informateur Voir les sources des types I intégrées dans la type II
248485 <i>Rhodostrophia</i> <i>vibicaria</i> (Clerck, 1759)		Reproduction certaine ou probable	Informateur Voir les sources des types I intégrées dans la type II
248499 <i>Scopula ornata</i> (Scopoli, 1763)		Reproduction certaine ou probable	Informateur Voir les sources des types I intégrées dans la type II
248718 <i>Horisme aquata</i> (Hübner, 1813)		Reproduction certaine ou probable	Informateur Voir les sources des types I intégrées dans la type II
248803 <i>Scotopteryx moeniata</i> (Scopoli, 1763)		Reproduction certaine ou probable	Informateur Voir les sources des types I intégrées dans la type II
248834 <i>Perconia strigillaria</i> (Hübner, 1787)		Reproduction certaine ou probable	Informateur Voir les sources des types I intégrées dans la type II
248843 <i>Aleucis distinctata</i> (Herrich-Schäffer, 1839)		Reproduction certaine ou probable	Informateur Voir les sources des types I intégrées dans la type II
248920 <i>Stegania cararia</i> (Hübner, 1790)		Reproduction certaine ou probable	Informateur Voir les sources des types I intégrées dans la type II
249028 <i>Furcula bicuspis</i> (Borkhausen, 1790)		Reproduction certaine ou probable	Informateur Voir les sources des types I intégrées dans la type II
249030 <i>Harpyia milhauseri</i> (Fabricius, 1775)		Reproduction certaine ou probable	Informateur Voir les sources des types I intégrées dans la type II
249063 <i>Rhyparia purpurata</i> (Linnaeus, 1758)		Reproduction certaine ou probable	Informateur Voir les sources des types I intégrées dans la type II
249147 <i>Diachrysa chryson</i> (Esper, 1789)		Reproduction certaine ou probable	Informateur Voir les sources des types I intégrées dans la type II
249635 <i>Conistra rubiginea</i> (Denis & Schiffermüller, 1775)		Reproduction certaine ou probable	Informateur Voir les sources des types I intégrées dans la type II
249764 <i>Minucia lunaris</i> (Denis & Schiffermüller, 1775)		Reproduction certaine ou probable	Informateur Voir les sources des types I intégrées dans la type II
249803 <i>Amphipyra perflua</i> (Fabricius, 1787)		Reproduction certaine ou probable	Informateur Voir les sources des types I intégrées dans la type II
249818 <i>Acronicta cuspsis</i> (Hübner, 1813)		Reproduction certaine ou probable	Informateur Voir les sources des types I intégrées dans la type II
520895 <i>Dichonia aprilina</i> (Linnaeus, 1758)		Reproduction certaine ou probable	Informateur Voir les sources des types I intégrées dans la type II

9. SOURCES

Type	Auteur	Année de publication	Titre
Bibliographie	ANONYME (A.M.B.E.)	1981	Inventaire écologique de la haute vallée de l'Ailette et de la vallée de la Bièvre., D.R.A.E. Picardie.
	ANONYME (CSP Compiègne)	1995	Réseau hydrobiologique et piscicole. Résultats des campagnes. Agence de l'eau Seine-Normandie. Région Picardie.
	ANONYME (GEOGRAM)	1993	Projet de contournement routier de Urcel et Chavignon : Etude floristique et faunistique. DDE de l'Aisne, 34 p. + annexes.
	ANONYME (GEOGRAM)	1994	Aménagement en voie express de la déviation de Chivy-les-Etouvelles et Etouvelles , Etudes d'Environnement, 31 p.
	BAZERQUE M.F.	1992	Evaluation de la qualité des milieux aquatiques, valorisation des potentialités. L'Ailette et ses affluents. SREMA, DIREN Picardie.
	BOCK. C.	1969	Contribution à l'étude de Salix repens L. dans le Laonnois. DEA Faculté d'Orsay, 34 p. + Annexes.
	BOURNERIAS M.	1965	Seconde contribution au Catalogue de la Flore de l'Aisne. Rev. Féd. Fr. Soc. Sc. Nat., 23ème série, T. 4, n°18, p. 365-374.
	BOURNERIAS M.	1967	Troisième contribution au catalogue de la flore de l'Aisne. Rev. féd. fr. Soc. Sc. Nat., T. 6, n°28.
	BOURNERIAS M.	1975	Inventaire écologique de l'Aisne. Ministère de la Qualité de la Vie, 162 p.
	BOURNERIAS M.	1981	L'herborisation générale de la société royale de botanique de Belgique, du Laonnois méridional à la Brie.... Bull. Soc. Roy. Bot. Belg. 114, p. 76-88, Bruxelles.
	BOURNERIAS M.	1984	Sur quelques sites majeurs de Picardie : le cas du département de l'Aisne. Actes du colloque "Environnement en Picardie". A. M. B. E.
	BOURNERIAS M.	1989	Stations intéressantes du Laonnois. Lettre manuscrite, 3p.
	BOURNERIAS M., JAMAGNE M.	1966	Flore, végétation et sols aux confins de la Picardie, de l'Île-de-France et de la Champagne. Bull. Soc. Roy. Bot. Belg. 99 : pp 127-187.
	BOURNERIAS M., PRELLI R.	1970	La chorologie à grde échelle et les indic qu'elle peut donner sur les climats locaux : ex pelouses calc. Laonnois. Cpt-Rd Sces de la Soc. Biogéo, n°413-415, p.79-91.
	BOURNERIAS M., TOMBAL P.	1973	Cpt-rendu sommaire de la 101° session extraordinaire de la soc. : les marges Nord-ouest et Nord de l'Île de France. Bull. Soc. Bot. Nord. Fr., T.120, n°5-6, p.235-246.
	Conservatoire des Sites Naturels de Picardie	1993	Pelouses calcicoles des communaux de Chermizy-Ailles, Contribution à l'élaboration du dossier de gestion, 7 p. + annexes.
Conservatoire des Sites Naturels de Picardie	1996	Le Grand marais communal de Mauregny-en-Haye, Contribution à l'élaboration du Plan de gestion. 8p. + annexes.	

Type	Auteur	Année de publication	Titre
	DEPASSE S.	1969	Carex halleriana ASSO (Cyperaceae) dans le Laonnois (Aisne, France). Lejeunia, nlle. série N°47, mars 1969, p.1-7.
	FAUCON G.	1974	Excursions en Laonnois (Aisne, France). Natura Mosana, vol. 27 n°1-2, p.19-28
	FLIPO S., HAPPE D., HENDOUX F.	1994	Flore de Picardie menacée de disparition. Centre Régional de Phytosociologie / Conservatoire Botanique National de Bailleul.
	FROMENT P.	1953	Recherches sur la Flore, le développement des végétaux et leurs groupements dans les vallées du Laonnois, et du Vermandois. Thèse, Lille, 280 p.
	GUY F.	1994	Les pelouses calcicoles de Picardie : de la connaissance à la gestion. Conservatoire des Sites de Picardie. Mémoire DESS "Génie Ecologique", Paris-Sud-Orsay.
	MONNIER D. et al	1997	Résultat des pêches électriques dans le département de l'Aisne. CSP Compiègne.
	RIOMET L.B. et BOURNERIAS M.	1946	Flore de l'Aisne, Catalogue des Plantes vasculaires du Département. Société d'Histoire Naturelle de l'Aisne, 275 p.
	TYTECA D.	1982	Problèmes de la protection des sites d'intérêt botanique dans le Laonnois méridional. Les Naturalistes belges, 63, p 200-226
	VAST J.		Le plan d'eau de l'Ailette. Bull. Soc. Linn. Nord-Pic. T. 10.
Informateur	Voir les sources des types I intégrées dans la type II		



MASSIF FORESTIER DE CORMICY (Identifiant national : 210000688)

(ZNIEFF Continentale de type 2)

(Identifiant régional : 01370000)

La citation de référence de cette fiche doit se faire comme suite : MORGAN, G.R.E.F.F.E., - 210000688, MASSIF FORESTIER DE CORMICY. - INPN, SPN-MNHN Paris, 65P. <https://inpn.mnhn.fr/zone/znieff/210000688.pdf>

Région en charge de la zone : Champagne-Ardenne

Rédacteur(s) : MORGAN, G.R.E.F.F.E.

Centroïde calculé : 712151°-2485931°

Dates de validation régionale et nationale

Date de premier avis CSRPN : 24/06/2003

Date actuelle d'avis CSRPN : 24/06/2003

Date de première diffusion INPN : 01/01/1900

Date de dernière diffusion INPN : 04/10/2010

1. DESCRIPTION	2
2. CRITERES D'INTERET DE LA ZONE	5
3. CRITERES DE DELIMITATION DE LA ZONE	5
4. FACTEUR INFLUENCANT L'EVOLUTION DE LA ZONE	5
5. BILAN DES CONNAISSANCES - EFFORTS DES PROSPECTIONS	6
6. HABITATS	6
7. ESPECES	8
8. LIENS ESPECES ET HABITATS	64
9. SOURCES	65

1. DESCRIPTION

1.1 Localisation administrative

- Département : Aisne
- Département : Marne
- Commune : Bouvancourt (INSEE : 51077)
- Commune : Cauroy-lès-Hermonville (INSEE : 51102)
- Commune : Guyencourt (INSEE : 02364)
- Commune : Cormicy (INSEE : 51171)
- Commune : Bouffignereux (INSEE : 02104)

1.2 Superficie

1136,59 hectares

1.3 Altitude

Minimale (mètre): 75

Maximale (mètre): 197

1.4 Liaisons écologiques avec d'autres ZNIEFF

- Id nat. : [210000689](#) - LE GRAND MARAIS DE CORMICY (Type 1) (Id reg. : 01370001)
- Id nat. : [210000660](#) - PELOUSES ET PINEDES DE CHALONS-SUR-VESLE, DE MERFY ET DE CHENAY (Type 1) (Id reg. : 00000117)
- Id nat. : [210009862](#) - BOIS DES HAUTS-BALAIS ET MARAIS DU CLOS AU NORD DE COURCELLES-SAPICOURT (Type 1) (Id reg. : 00000377)
- Id nat. : [210000714](#) - PELOUSES ET BOIS DE LA GARENNE D'ECUEIL (Type 1) (Id reg. : 00000138)

1.5 Commentaire général

Le massif forestier de Cormicy constitue une vaste ZNIEFF de type II de plus de 1100 hectares située sur les départements de la Marne et de l'Aisne. Elle couvre un versant de la Côte du Soissonais et plusieurs buttes témoins qui s'en sont détaché. Sa végétation est variée : si les forêts dominent largement, on rencontre aussi des marais alcalins et leurs milieux associés (le Grand Marais, marais de la Culée, du Béreau, etc.), des pelouses calcaires, des pelouses acides sur sables et des fragments de landes relictuelles. Des plantations de pins noirs et pins sylvestres sont disséminées çà et là. Une grande carrière de sable en activité est située au nord de Corroy-les-Hermenonville.

Les principaux types forestiers du Tardennois sont représentés en fonction du substrat calcaire, sableux ou argileux : chênaie-charmaie calcicole dominante, chênaie pédonculée-frênaie neutrophile sur sable avec le merisier, le tilleul à petite feuilles, le robinier et le cerisier à grappes, bois frais de vallon (aulnaie-frênaie), chênaie- hêtraie acidophile (très localisée) avec la luzule de Forster, espèce thermo-atlantique à limite d'aire, hêtraie neutrophile de pente à jacinthe des bois, hêtraie-chêne xérophile sur plateau calcaire avec le chêne pédonculé, le bouleau et l'alisier blanc et pour le tapis herbacé des espèces transgressives de la pelouse à brome et certaines orchidées (listère ovale, platanthère à fleurs verdâtres, céphalanthère à grandes fleurs).

Au niveau de ces versants calcaires secs subsiste, souvent en lisière de la forêt, une végétation de pelouses de plus en plus embroussaillées dominée par les graminées (brome dressé, brize intermédiaire, brachypode penné, etc.) accompagnées par la germandrée des montagnes, la germandrée petit-chêne, l'hélianthe jaune, le séséli des montagnes, le genêt des teinturiers, le thym serpolet... Certaines orchidées s'y observent (orchis militaire, orchis pourpre, ophrys mouche, ophrys araignée, listère ovale, platanthère à fleurs verdâtres). Au niveau d'une ancienne sablière (affleurements de sable siliceux) une végétation pionnière

sur éboulis sableux mobiles, soumise à une forte érosion, s'est installée. Les espèces les plus remarquables et caractéristiques sont le corynéphore blanchâtre, la drave printanière, le céraïste des sables, la cotonnière naine. Ce groupement qui se rattache au Corynephoretum est exceptionnel pour la région Champagne-Ardenne. Au sommet de la carrière subsiste des fragments de lande à callune vulgaire et fétuque capillaire.

Des marais sont également présents sur le site, et notamment le Grand Marais de Cormicy qui fait l'objet d'une ZNIEFF de type I. Il fait partie des dernières tourbières alcalines de la région et est constitué par une très grande variété de groupements végétaux correspondant à différents faciès et stades dynamiques de la tourbière : le bas marais à choin noirâtre et laïche de Davall (avec dans les zones piétinées ou gratées des espaces de tourbe nue où se développe un groupement pionnier à mouron délicat et grassette commune). Au niveau d'une zone très humide, dans le tapis de mousses détrempées, on peut observer le très rare liparis de Loesel (1991, Thévenin S. & Worms C.). Dans les zones où l'engorgement est moins prolongé se développe la moliniaie à ophioglosse. La roselière à phragmite et la cladiaie-roselière, relevant toutes deux du Phragmition, sont également bien représentées, avec une dominance des roseaux et des marisques.

Cette grande variété de milieux biologiques favorisent la survie de multiples espèces végétales dont 24 espèces rares et/ou protégées. L'aster amelle et le liparis de Loesel bénéficient d'une protection nationale : le second est très localisé en Champagne-Ardenne (où il ne subsiste plus que dans quatre sites au nord-ouest et au sud-ouest de la Marne), il figure sur la liste rouge française des espèces prioritaires, est inscrit à l'annexe I de la convention de Berne et aux annexes II et IV de la directive Habitats (espèce nécessitant une protection stricte). dix espèces sont protégées au niveau régional : le corynéphore blanchâtre, graminée vivace, rare dans l'est de la France et très localisée en Champagne, la laïche pied d'oiseau, en limite d'aire dans la région, le mouron délicat, espèce atlantico-méditerranéenne, située ici à sa limite absolue de répartition vers le nord-est, la grassette vulgaire, plante carnivore rare en plaine et en très forte régression en Champagne-Ardenne, le saule rampant, le laiteron des marais, la linaigrette à larges feuilles, le thélyptéride des marais et deux orchidées, l'orchis négligé et l'orchis des marais. Ils sont pour la plupart inscrits sur la liste rouge des végétaux menacés en Champagne-Ardenne, de même que treize autres espèces présentes également sur le site : la minibore minime (très rare dans le domaine continental), la cotonnière naine, le pied d'oiseau délicat (plante très rare dans la Marne avec deux stations connues), la prêle d'hiver, la laïche humble, la laïche distante, l'ophrys araignée, le ményanthe trèfle d'eau, l'oënanthe de Lachenal, la parnassie des marais, le potamot coloré, l'orchis incarnat et une petite fougère, l'ophioglosse.

La faune entomologique est très riche : un papillon d'intérêt exceptionnel a été remarqué sur la zone parmi la centaine d'espèces principales d'insectes rencontrée ; il s'agit de l'azuré des mouillères (ou protéé) protégé au niveau national depuis 1993, figurant dans le livre rouge de la faune menacée en France (catégorie en danger d'extinction) et sur la liste rouge des Lépidoptères de Champagne-Ardenne avec le fadet de la mélique, le damier noir et le mercure (ici en limite nord de répartition). Les mares (plus ou moins temporaires) et les fossés permettent le développement de certaines populations d'Odonates, avec une libellule protégée en France, l'agrion de Mercure (espèce méridionale à aire disjointe et située ici à sa limite septentrionale de répartition), rare dans le département de la Marne et d'une façon plus générale dans la moitié nord de la France, inscrit aux annexes II de la convention de Berne et de la directive Habitats, figurant sur le livre rouge de la faune menacée en France (catégorie "en danger d'extinction" dans la moitié nord de la France) et sur la liste rouge régionale avec dix autres espèces. Il s'agit de l'agrion délicat (ou petit agrion rouge), une espèce extrêmement rare en Champagne-Ardenne et qui n'était connue auparavant que dans deux sites des Ardennes, de la libellule fauve, de la libellule écarlate, espèce méridionale en limite septentrionale de répartition, du cordulégastre annelé (rare dans la Marne), de l'agrion gracieux, de l'aeschne printanière, de l'aeschne isocèle, de la grande aeschne, de l'orthétrum brun et de la cordulie à taches jaunes. Le conocéphale des roseaux et un criquet chanteur font partie de la liste rouge des Orthoptères.

La succession de biotopes variés et attractifs a permis l'installation d'une avifaune très diversifiée avec plus de 80 espèces observées dont deux sont inscrites sur la liste rouge régionale des oiseaux : le phragmite des joncs et le tarier d'Europe.

Les reptiles et les batraciens sont également représentés par le lézard agile et le lézard vivipare pour les premiers et par divers tritons, grenouilles, salamandres et crapauds pour les amphibiens.

Près de 30 espèces de mammifères ont été recensées, avec 13 espèces protégées (dont quatre partiellement). Les chauves-souris fréquentent le site, on peut ainsi y rencontrer le grand rhinolophe, le murin à moustaches, le murin à oreilles échancrées, le murin de Natterer et l'oreillard roux. Elles sont toutes protégées en France (depuis 1981) et en Europe (annexe II de la convention de Berne), certaines sont inscrites à l'annexe II ou/et à l'annexe IV de la directive Habitats, sur le livre rouge de la faune menacée en France (catégorie vulnérable) et sur la liste rouge régionale. Le chat sauvage, le blaireau, le putois, la martre des pins peuvent aussi y être observés.

La ZNIEFF du massif forestier de Cormicy, aux remarquables qualités paysagères et biologiques, fréquenté par de nombreux promeneurs, est un des sites importants du département de la Marne. Elle est en bon état mais menacée par les plantations (pins et peupliers) et par la dynamique naturelle de la végétation (fermeture des pelouses et des marais).

1.6 Compléments descriptifs

1.6.1 Mesures de protection

- Aucune protection

Commentaire sur les mesures de protection

aucun commentaire

1.6.2 Activités humaines

- Sylviculture
- Chasse
- Tourisme et loisirs
- Exploitations minières, carrières

Commentaire sur les activités humaines

aucun commentaire

1.6.3 Géomorphologie

- Ruisseau, torrent
- Vallon
- Butte témoin, butte
- Plateau
- Escarpement, versant pentu

Commentaire sur la géomorphologie

aucun commentaire

1.6.4 Statut de propriété

- Propriété privée (personne physique)
- Domaine communal

Commentaire sur le statut de propriété

aucun commentaire

2. CRITERES D'INTERET DE LA ZONE

Patrimoniaux

- Ecologique
- Faunistique
- Amphibiens
- Reptiles
- Oiseaux
- Mammifères
- Insectes
- Floristique
- Ptéridophytes
- Phanérogames

Fonctionnels

- Corridor écologique, zone de passages, zone d'échanges
- Etapes migratoires, zones de stationnement, dortoirs
- Zone particulière d'alimentation
- Zone particulière liée à la reproduction

Complémentaires

- Paysager
- Géomorphologique
- Pédagogique ou autre (préciser)

Commentaire sur les intérêts

aucun commentaire

3. CRITERES DE DELIMITATION DE LA ZONE

- Répartition des espèces (faune, flore)
- Répartition et agencement des habitats
- Fonctionnement et relation d'écosystèmes
- Degré d'artificialisation du milieu ou pression d'usage

Commentaire sur les critères de délimitation de la zone

Les limites de la ZNIEFF correspondent aux limites du massif forestier de Cormicy

4. FACTEURS INFLUENCANT L'EVOLUTION DE LA ZONE

Facteur d'évolution	Effet négatif	Effet significatif	Réalité de l'impact
Extraction de matériaux	Intérieur	Indéterminé	Potentiel
Comblement, assèchement, drainage, poldérisation des zones humides	Intérieur	Indéterminé	Potentiel
Plantations, semis et travaux connexes	Intérieur	Indéterminé	Potentiel
Entretiens liés à la sylviculture, nettoyages, épandages	Intérieur	Indéterminé	Potentiel
Chasse	Intérieur	Indéterminé	Potentiel
Fermeture du milieu	Intérieur	Indéterminé	Potentiel

Commentaire sur les facteurs

aucun commentaire

5. BILANS DES CONNAISSANCES - EFFORTS DES PROSPECTIONS

5.1 Espèces

Nulle	Faible	Moyen	Bon
<ul style="list-style-type: none"> - Algues - Autre Faunes - Lichens - Poissons - Mollusques - Crustacés - Arachnides - Myriapodes - Autres ordres d'Hexapodes - Hémiptères - Ascomycètes - Basidiomycètes - Autres Fonges 	<ul style="list-style-type: none"> - Bryophytes - Odonates - Orthoptères - Lépidoptères - Coléoptères - Diptères - Hyménoptères 		<ul style="list-style-type: none"> - Amphibiens - Mammifères - Oiseaux - Phanérogames - Ptéridophytes - Reptiles

5.2 Habitats

6. HABITATS

6.1 Habitats déterminants

EUNIS	CORINE biotopes	Habitats d'intérêt communautaire	Source	Surface (%)	Observation
	34.32 <i>Pelouses calcaires sub-atlantiques semi-arides</i>			1	
	44.3 <i>Forêt de Frênes et d'Aulnes des fleuves médio-européens</i>			6	
	41.24 <i>Chênaies-charmaies à Stellaire sub-atlantiques</i>			60	
	54.2 <i>Bas-marais alcalins (tourbières basses alcalines)</i>				
	35.2 <i>Pelouses siliceuses ouvertes médio-européennes</i>			2	

6.2 Habitats autres

EUNIS	CORINE biotopes	Habitats d'intérêt communautaire	Source	Surface (%)	Observation
	41.13 <i>Hêtraies neutrophiles</i>			2	
	86.3 <i>Sites industriels en activité</i>				

EUNIS	CORINE biotopes	Habitats d'intérêt communautaire	Source	Surface (%)	Observation
	83.324 <i>Plantations de Robiniers</i>			1	
	83.31 <i>Plantations de conifères</i>			10	
	53.2 <i>Communautés à grandes Laïches</i>			2	
	53.1 <i>Roselières</i>				
	44.1 <i>Formations riveraines de Saules</i>				
	41.5 <i>Chênaies acidiphiles</i>			7	
	41.16 <i>Hêtraies sur calcaire</i>			2	
	22.12 <i>Eaux mésotrophes</i>				
	22.3 <i>Communautés amphibies</i>				
	31.2 <i>Landes sèches</i>			1	
	31.87 <i>Clairières forestières</i>			1	
	37.31 <i>Prairies à Molinie et communautés associées</i>			1	
	37.7 <i>Lisières humides à grandes herbes</i>				
	86.41 <i>Carrières</i>			3	

6.3 Habitats périphériques

EUNIS	CORINE biotopes	Habitats d'intérêt communautaire	Source	Surface (%)	Observation
	86.2 <i>Villages</i>				
	82 <i>Cultures</i>				
	81 <i>Prairies améliorées</i>				
	4 <i>Forêts</i>				

6.4 Commentaire sur les habitats

aucun commentaire

7. ESPECES

7.1 Espèces déterminantes

Groupe	Code Espèce (CD_NOM)	Nom scientifique de l'espèce	Nomm vernaculaire de l'espèce	Statut(s) biologique(s)	Sources	Degré d'abondance	Effectif inférieur estimé	Effectif supérieur estimé	Année/ Période d'observation
Amphibiens	92	<i>Salamandra salamandra</i> (Linnaeus, 1758)	<i>Salamandre tachetée</i>	Reproduction indéterminée					
Lépidoptères	53370	<i>Arethusana arethusa</i> (Denis & Schiffermüller, 1775)	<i>Mercurie (Le), Petit Agreste (Le)</i>	Reproduction indéterminée					
	53663	<i>Coenonympha glycerion</i> (Borkhausen, 1788)	<i>Fadet de la Mélique (Le), Iphis (L'), Semi-Procris (Le)</i>	Reproduction indéterminée					
	54082	<i>Maculinea alcon alcon</i> (Denis & Schiffermüller, 1775)	<i>Azuré de la Pulmonaire (L'), Azuré des Mouillères (L'), Protée (Le), Argus Protée (L'), Azuré de la Gentiane pneumonanthe (L')</i>	Reproduction indéterminée					
	53821	<i>Melitaea diamina</i> (Lang, 1789)	<i>Mélitée noirâtre (La), Damier noir (Le), Argynne dictynne (L')</i>	Reproduction indéterminée					
Mammifères	60731	<i>Mustela putorius</i> Linnaeus, 1758	<i>Putois d'Europe, Furet</i>	Reproduction indéterminée					
	60400	<i>Myotis emarginatus</i> (E. Geoffroy, 1806)	<i>Murin à oreilles échancrées, Vespertillon à oreilles échancrées</i>	Reproduction indéterminée					

Groupe	Code Espèce (CD_NOM)	Nom scientifique de l'espèce	Nomm vernaculaire de l'espèce	Statut(s) biologique(s)	Sources	Degré d'abondance	Effectif inférieur estimé	Effectif supérieur estimé	Année/ Période d'observation
	60383	<i>Myotis mystacinus</i> (Kuhl, 1817)	Murin à moustaches, Vespertilion à moustaches	Reproduction indéterminée					
	60408	<i>Myotis nattereri</i> (Kuhl, 1817)	Murin de Natterer, Vespertilion de Natterer	Reproduction indéterminée					
	60527	<i>Plecotus austriacus</i> (J.B. Fischer, 1829)	Oreillard gris, Oreillard méridional	Reproduction indéterminée					
	60295	<i>Rhinolophus ferrumequinum</i> (Schreber, 1774)	Grand rhinolophe	Reproduction indéterminée					
Odonates	65446	<i>Aeshna grandis</i> (Linnaeus, 1758)		Reproduction indéterminée					
	65460	<i>Anaciaeschna isosceles</i> (Müller, 1767)		Reproduction indéterminée					
	65415	<i>Brachytron pratense</i> (O.F. Müller, 1764)		Reproduction certaine ou probable					
	65169	<i>Ceriagrion tenellum</i> (de Villers, 1789)		Reproduction indéterminée					
	65133	<i>Coenagrion mercuriale</i> (Charpentier, 1840)	Agrion de Mercure	Reproduction indéterminée					
	65145	<i>Coenagrion pulchellum</i> (Vander Linden, 1825)		Reproduction certaine ou probable					
	65401	<i>Cordulegaster boltoni</i> (Donovan, 1807)	Cordulégastre annelé (Le)	Reproduction certaine ou probable					
	65300	<i>Crocothemis erythraea</i> (Brullé, 1832)		Reproduction indéterminée					

Groupe	Code Espèce (CD_NOM)	Nom scientifique de l'espèce	Nomm vernaculaire de l'espèce	Statut(s) biologique(s)	Sources	Degré d'abondance	Effectif inférieur estimé	Effectif supérieur estimé	Année/ Période d'observation
	65265	<i>Libellula fulva</i> O.F. Müller, 1764		Reproduction indéterminée					
	65290	<i>Orthetrum brunneum</i> (Boyer de Fonscolombe, 1837)		Reproduction certaine ou probable					
	65395	<i>Somatochlora flavomaculata</i> (Vander Linden, 1825)		Reproduction indéterminée					
Oiseaux	4187	<i>Acrocephalus schoenobaenus</i> (Linnaeus, 1758)	<i>Phragmite des joncs</i>	Reproduction certaine ou probable					
	4049	<i>Saxicola rubetra</i> (Linnaeus, 1758)	<i>Traquet tarier, Tarier des prés</i>	Reproduction certaine ou probable					
Orthoptères	66165	<i>Chorthippus montanus</i> (Charpentier, 1825)	<i>Criquet palustre</i>	Reproduction indéterminée					
	65878	<i>Conocephalus dorsalis</i> (Latreille, 1804)	<i>Conocéphale des Roseaux</i>	Reproduction indéterminée					
Phanérogames	82346	<i>Anagallis tenella</i> (L.) L., 1771	<i>Mouron délicat</i>	Reproduction certaine ou probable		Faible			
	84626	<i>Aster amellus</i> L., 1753	<i>Marguerite de la Saint-Michel, Étoilée</i>	Reproduction certaine ou probable		Faible			
	88477	<i>Carex distans</i> L., 1759	<i>Laïche à épis distants, Laïche distante</i>	Reproduction certaine ou probable					
	88582	<i>Carex humilis</i> Leys., 1758	<i>Laïche humble</i>	Reproduction certaine ou probable		Faible			

Groupe	Code Espèce (CD_NOM)	Nom scientifique de l'espèce	Nomm vernaculaire de l'espèce	Statut(s) biologique(s)	Sources	Degré d'abondance	Effectif inférieur estimé	Effectif supérieur estimé	Année/ Période d'observation
	88737	<i>Carex ornithopoda</i> Willd., 1805	<i>Laîche pied-d'oiseau</i>	Reproduction certaine ou probable		Faible			
	92614	<i>Corynephorus canescens</i> (L.) P.Beauv., 1812	<i>Corynéphore blanchâtre, Canche des sables</i>	Reproduction certaine ou probable		Faible			
	94259	<i>Dactylorhiza incarnata</i> (L.) Soó, 1962	<i>Orchis incarnat, Orchis couleur de chair</i>	Reproduction certaine ou probable		Faible			
	94273	<i>Dactylorhiza praetermissa</i> (Druce) Soó, 1962	<i>Orchis négligé, Orchis oublié</i>	Reproduction certaine ou probable		Faible			
	96852	<i>Eriophorum latifolium</i> Hoppe, 1800	<i>Linaigrette à feuilles larges</i>	Reproduction certaine ou probable		Faible			
	98689	<i>Filago minima</i> (Sm.) Pers., 1807	<i>Cotonnière naine, Gnaphale nain</i>	Reproduction certaine ou probable		Faible			
	106353	<i>Liparis loeselii</i> (L.) Rich., 1817	<i>Liparis de Loesel</i>	Reproduction certaine ou probable		Faible			
	106828	<i>Luzula forsteri</i> (Sm.) DC., 1806	<i>Luzule de Forster</i>	Reproduction certaine ou probable		Moyen			
	108345	<i>Menyanthes trifoliata</i> L., 1753	<i>Trèfle d'eau, Ményanthe</i>	Reproduction certaine ou probable		Faible			
	108477	<i>Mibora minima</i> (L.) Desv., 1818	<i>Mibora naine, Famine</i>	Reproduction certaine ou probable		Faible			
	109881	<i>Oenanthe lachenalii</i> C.C.Gmel., 1805	<i>Oenanthe de Lachenal</i>	Reproduction certaine ou probable		Faible			

Groupe	Code Espèce (CD_NOM)	Nom scientifique de l'espèce	Nomm vernaculaire de l'espèce	Statut(s) biologique(s)	Sources	Degré d'abondance	Effectif inférieur estimé	Effectif supérieur estimé	Année/ Période d'observation
	110477	<i>Ophrys sphegodes</i> Mill., 1768	<i>Ophrys abeille</i>	Reproduction certaine ou probable		Faible			
	110948	<i>Orchis palustris</i> Jacq., 1786	<i>Orchis des marais</i>	Reproduction certaine ou probable		Faible			
	111419	<i>Ornithopus perpusillus</i> L., 1753	<i>Ornithope délicat, Pied-d'oiseau délicat</i>	Reproduction certaine ou probable		Faible			
	112426	<i>Parnassia palustris</i> L., 1753	<i>Parnassie des marais, Hépatique blanche</i>	Reproduction certaine ou probable		Faible			
	113639	<i>Pinguicula vulgaris</i> L., 1753	<i>Grassette commune, Grassette vulgaire</i>	Reproduction certaine ou probable		Faible			
	115237	<i>Potamogeton coloratus</i> Hornem., 1813	<i>Potamot des tourbières alcalines, Potamot coloré, Potamot rougeâtre</i>	Reproduction certaine ou probable		Faible			
	120192	<i>Salix repens</i> L., 1753	<i>Saule à feuilles étroites, Saule rampant</i>	Reproduction certaine ou probable		Faible			
	124264	<i>Sonchus palustris</i> L., 1753	<i>Laiteron des marais</i>	Reproduction certaine ou probable		Faible			
Ptéridophytes	96523	<i>Equisetum hyemale</i> L., 1753	<i>Prêle d'hiver, Jonc hollandais</i>	Reproduction certaine ou probable		Moyen			
	110313	<i>Ophioglossum vulgatum</i> L., 1753	<i>Ophioglosse commun, Langue de serpent, Ophioglosse Langue-de-serpent</i>	Reproduction certaine ou probable		Faible			

Groupe	Code Espèce (CD_NOM)	Nom scientifique de l'espèce	Nomm vernaculaire de l'espèce	Statut(s) biologique(s)	Sources	Degré d'abondance	Effectif inférieur estimé	Effectif supérieur estimé	Année/ Période d'observation
	126276	<i>Thelypteris palustris</i> Schott, 1834	Fougère des marais, Thélyptéris des marais, Thélyptéris des marécages	Reproduction certaine ou probable		Faible			
Reptiles	77600	<i>Lacerta agilis</i> Linnaeus, 1758	Lézard des souches	Reproduction indéterminée					

7.2 Espèces autres

Groupe	Code Espèce (CD_NOM)	Nom scientifique de l'espèce	Nomm vernaculaire de l'espèce	Statut(s) biologique(s)	Sources	Degré d'abondance	Effectif inférieur estimé	Effectif supérieur estimé	Année/ Période d'observation
Amphibiens	259	<i>Bufo bufo</i> (Linnaeus, 1758)	Crapaud commun	Reproduction indéterminée					
	310	<i>Rana dalmatina</i> Fitzinger in Bonaparte, 1838	Grenouille agile	Reproduction indéterminée					
	318	<i>Rana kl. esculenta</i> Linnaeus, 1758	Grenouille commune	Reproduction indéterminée					
	351	<i>Rana temporaria</i> Linnaeus, 1758	Grenouille rousse	Reproduction indéterminée					
	121	<i>Triturus alpestris</i> (Laurenti, 1768)	Triton alpestre	Reproduction indéterminée					
	155	<i>Triturus helveticus</i> (Razoumowsky, 1789)	Triton palmé	Reproduction indéterminée					
	179	<i>Triturus vulgaris</i> (Linnaeus, 1758)	Triton ponctué	Reproduction indéterminée					
Bryophytes	3853	<i>Atrichum undulatum</i> (Hedw.) P.Beauv.		Reproduction certaine ou probable					

Groupe	Code Espèce (CD_NOM)	Nom scientifique de l'espèce	Nomm vernaculaire de l'espèce	Statut(s) biologique(s)	Sources	Degré d'abondance	Effectif inférieur estimé	Effectif supérieur estimé	Année/ Période d'observation
	4955	<i>Aulacomnium androgynum</i> (Hedw.) Schwägr.		Reproduction certaine ou probable					
	5873	<i>Eurhynchium striatum</i> (Hedw.) Schimp.		Reproduction certaine ou probable					
	5923	<i>Hypnum purum</i> L. ex Hedw.		Reproduction certaine ou probable					
	6122	<i>Hypnum triquetrum</i> Hedw.		Reproduction certaine ou probable					
	3865	<i>Polytrichum formosum</i> Hedw.		Reproduction certaine ou probable					
	5427	<i>Thuidium tamariscifolium</i> Lindb. [nom. illeg.]		Reproduction certaine ou probable					
Coléoptères	9158	<i>Abax parallelus</i> (Duftschmid, 1812)		Reproduction indéterminée					
	7653	<i>Brachynus crepitans</i> (Linnaeus, 1758)		Reproduction indéterminée					
	8386	<i>Carabus granulatus</i> Linnaeus, 1758		Reproduction indéterminée					
	8410	<i>Carabus nemoralis</i> O.F. Müller, 1764		Reproduction indéterminée					
	8443	<i>Carabus purpurascens</i> Fabricius, 1787		Reproduction indéterminée					
	8439	<i>Carabus violaceus</i> Linnaeus, 1758		Reproduction indéterminée					
	8321	<i>Cicindela campestris</i> Linnaeus, 1758		Reproduction indéterminée					

Groupe	Code Espèce (CD_NOM)	Nom scientifique de l'espèce	Nomm vernaculaire de l'espèce	Statut(s) biologique(s)	Sources	Degré d'abondance	Effectif inférieur estimé	Effectif supérieur estimé	Année/ Période d'observation
	8326	<i>Cicindela hybrida</i> <i>Linnaeus, 1758</i>		Reproduction indéterminée					
	8348	<i>Cychrus caraboides</i> <i>(Linnaeus, 1758)</i>		Reproduction indéterminée					
Diptères	225291	<i>Dolichopus vitripennis</i> <i>Meigen, 1824</i>		Reproduction indéterminée					
	23196	<i>Episyrphus balteatus</i> (<i>De Geer, 1776</i>)		Reproduction indéterminée					
	23705	<i>Eristalis arbustorum</i> <i>(Linnaeus, 1758)</i>		Reproduction indéterminée					
	23709	<i>Eristalis intricarius</i> <i>(Linnaeus, 1758)</i>		Reproduction indéterminée					
	23712	<i>Eristalis pertinax</i> <i>(Scopoli, 1763)</i>		Reproduction indéterminée					
	23915	<i>Eristalis tenax</i> <i>(Linnaeus, 1758)</i>		Reproduction indéterminée					
	23919	<i>Helophilus pendulus</i> <i>(Linnaeus, 1758)</i>		Reproduction indéterminée					
	23920	<i>Helophilus trivittatus</i> <i>(Fabricius, 1805)</i>		Reproduction indéterminée					
	23214	<i>Melanostoma mellinum</i> <i>(Linnaeus, 1758)</i>		Reproduction indéterminée					
	23234	<i>Platycheirus clypeatus</i> <i>(Meigen, 1822)</i>		Reproduction indéterminée					
	24509	<i>Rhingia campestris</i> <i>Meigen, 1822</i>		Reproduction indéterminée					
	23163	<i>Syrphus ribesii</i> <i>(Linnaeus, 1758)</i>		Reproduction indéterminée					

Groupe	Code Espèce (CD_NOM)	Nom scientifique de l'espèce	Nomm vernaculaire de l'espèce	Statut(s) biologique(s)	Sources	Degré d'abondance	Effectif inférieur estimé	Effectif supérieur estimé	Année/ Période d'observation
	24588	<i>Volucella bombylans</i> (Linnaeus, 1758)		Reproduction indéterminée					
	24593	<i>Volucella pellucens</i> (Linnaeus, 1758)		Reproduction indéterminée					
Hyménoptères	53079	<i>Andrena fulva</i> (Müller, 1766)		Reproduction indéterminée					
	53097	<i>Bombus lapidarius</i> (Linnaeus, 1758)		Reproduction indéterminée					
	53099	<i>Bombus pascuorum</i> (Scopoli, 1763)		Reproduction indéterminée					
	53100	<i>Bombus pratorum</i> (Linnaeus, 1761)		Reproduction indéterminée					
	53104	<i>Bombus terrestris</i> (Linnaeus, 1758)	Bourdon terrestre (Le)	Reproduction indéterminée					
	52892	<i>Dolichovespula saxonica</i> (Fabricius, 1793)	Guêpe saxonne	Reproduction indéterminée					
	52886	<i>Vespa crabro</i> Linnaeus, 1758	Frelon, Frelon européen, Guichard	Reproduction indéterminée					
	52898	<i>Vespula germanica</i> (Fabricius, 1793)	Guêpe germanique	Reproduction indéterminée					
	52902	<i>Vespula vulgaris</i> (Linnaeus, 1758)	Guêpe commune	Reproduction indéterminée					
Lépidoptères	53754	<i>Aglais urticae</i> (Linnaeus, 1758)	Petite Tortue (La), Vanesse de l'Ortie (La), Petit-Renard (Le)	Reproduction indéterminée					
	54451	<i>Anthocharis cardamines</i> (Linnaeus, 1758)	Aurore (L')	Reproduction indéterminée					
	53688	<i>Aphantopus hyperanthus</i> (Linnaeus, 1758)	Tristan (Le)	Reproduction indéterminée					

Groupe	Code Espèce (CD_NOM)	Nom scientifique de l'espèce	Nomm vernaculaire de l'espèce	Statut(s) biologique(s)	Sources	Degré d'abondance	Effectif inférieur estimé	Effectif supérieur estimé	Année/ Période d'observation
	53724	<i>Araschnia levana</i> (Linnaeus, 1758)	Carte géographique (La), Jaspé (Le)	Reproduction indéterminée					
	53623	<i>Coenonympha pamphilus</i> (Linnaeus, 1758)	Fadet commun (Le), Procris (Le), Petit Papillon des foins (Le), Pamphile (Le)	Reproduction indéterminée					
	54384	<i>Colias hyale</i> (Linnaeus, 1758)	Soufré (Le), Piéride soufrée (La), Soufre (Le), Faux Soufré (Le)	Reproduction indéterminée					
	54417	<i>Gonepteryx rhamni</i> (Linnaeus, 1758)	Citron (Le), Limon (Le), Piéride du Nerprun (La)	Reproduction indéterminée					
	53736	<i>Inachis io</i> (Linnaeus, 1758)	Paon-du-jour (Le), Paon de jour (Le), Oeil-de-Paon-du-Jour (Le), Paon (Le), Oeil-de-Paon (L')	Reproduction indéterminée					
	53773	<i>Ladoga camilla</i> (Linnaeus, 1764)	Petit Sylvain (Le), Petit Sylvain azuré (Le), Deuil (Le), Sibille (Le)	Reproduction indéterminée					
	54376	<i>Leptidea sinapis</i> (Linnaeus, 1758)	Piéride du Lotier (La), Piéride de la Moutarde (La), Blanc-de-lait (Le)	Reproduction indéterminée					
	53973	<i>Lycaena phlaeas</i> (Linnaeus, 1760)	Cuivré commun (Le), Argus bronzé (L'), Bronzé (Le)	Reproduction indéterminée					
	53668	<i>Maniola jurtina</i> (Linnaeus, 1758)	Myrtil (Le), Myrtille (Le), Jurtine (La), Janire (La)	Reproduction indéterminée					

Groupe	Code Espèce (CD_NOM)	Nom scientifique de l'espèce	Nomm vernaculaire de l'espèce	Statut(s) biologique(s)	Sources	Degré d'abondance	Effectif inférieur estimé	Effectif supérieur estimé	Année/ Période d'observation
	53700	<i>Melanargia galathea</i> (Linnaeus, 1758)	<i>Demi-Deuil</i> (Le), <i>Échiquier</i> (L'), <i>Échiquier commun</i> (L'), <i>Arge galathée</i> (L')	Reproduction indéterminée					
	53733	<i>Nymphalis antiopa</i> (Linnaeus, 1758)	<i>Morio</i> (Le), <i>Manteau royal</i> (Le), <i>Velours</i> (Le), <i>Manteau-de-deuil</i> (Le)	Reproduction indéterminée					
	53595	<i>Pararge aegeria</i> (Linnaeus, 1758)	<i>Tircis</i> (Le), <i>Argus des Bois</i> (L'), <i>Égérie</i> (L')	Reproduction indéterminée					
	54342	<i>Pieris brassicae</i> (Linnaeus, 1758)	<i>Piérade du Chou</i> (La), <i>Grande Piérade du Chou</i> (La), <i>Papillon du Chou</i> (Le)	Reproduction indéterminée					
	219833	<i>Pieris napi</i> (Linnaeus, 1758)	<i>Piérade du Navet</i> (La), <i>Papillon blanc veiné de vert</i> (Le)	Reproduction indéterminée					
	219831	<i>Pieris rapae</i> (Linnaeus, 1758)	<i>Piérade de la Rave</i> (La), <i>Petit Blanc du Chou</i> (Le), <i>Petite Piérade du Chou</i> (La)	Reproduction indéterminée					
	53691	<i>Pyronia tithonus</i> (Linnaeus, 1767)	<i>Amaryllis</i> (L'), <i>Satyre tithon</i> (Le), <i>Titon</i> (Le)	Reproduction indéterminée					
	54319	<i>Thecla betulae</i> (Linnaeus, 1758)	<i>Thécla du Bouleau</i> (La), <i>Thècle du Bouleau</i> (La), <i>Porte-Queue à bandes fauves</i> (Le)	Reproduction indéterminée					

Groupe	Code Espèce (CD_NOM)	Nom scientifique de l'espèce	Nomm vernaculaire de l'espèce	Statut(s) biologique(s)	Sources	Degré d'abondance	Effectif inférieur estimé	Effectif supérieur estimé	Année/ Période d'observation
	53326	<i>Thymelicus lineolus</i> (Ochsenheimer, 1808)	<i>Hespérie du Dactyle (L'), Hespérie européenne (au Canada) (L'), Ligné (Le), Hespérie orangée (L')</i>	Reproduction indéterminée					
Mammifères	61510	<i>Apodemus sylvaticus</i> (Linnaeus, 1758)	<i>Mulot sylvestre</i>	Reproduction indéterminée					
	61057	<i>Capreolus capreolus</i> (Linnaeus, 1758)	<i>Chevreuril européen, Chevreuril</i>	Reproduction indéterminée					
	61000	<i>Cervus elaphus</i> Linnaeus, 1758	<i>Cerf élaphe</i>	Reproduction indéterminée					
	61290	<i>Clethrionomys glareolus</i> (Schreber, 1780)	<i>Campagnol roussâtre</i>	Reproduction indéterminée					
	60176	<i>Crocidura leucodon</i> (Hermann, 1780)	<i>Crocidure leucode</i>	Reproduction indéterminée					
	60205	<i>Crocidura russula</i> (Hermann, 1780)	<i>Crocidure musette</i>	Reproduction indéterminée					
	60015	<i>Erinaceus europaeus</i> Linnaeus, 1758	<i>Hérisson d'Europe</i>	Reproduction indéterminée					
	60596	<i>Felis sylvestris</i> Schreber, 1775	<i>Chat sauvage</i>	Reproduction certaine ou probable					
	60674	<i>Martes foina</i> (Erxleben, 1777)	<i>Fouine</i>	Reproduction indéterminée					
	60636	<i>Meles meles</i> (Linnaeus, 1758)	<i>Blaireau européen</i>	Reproduction certaine ou probable					
	61543	<i>Micromys minutus</i> (Pallas, 1771)	<i>Rat des moissons</i>	Reproduction indéterminée					

Groupe	Code Espèce (CD_NOM)	Nom scientifique de l'espèce	Nomm vernaculaire de l'espèce	Statut(s) biologique(s)	Sources	Degré d'abondance	Effectif inférieur estimé	Effectif supérieur estimé	Année/ Période d'observation
	61357	<i>Microtus agrestis</i> (Linnaeus, 1761)	<i>Campagnol agreste</i>	Reproduction indéterminée					
	61379	<i>Microtus arvalis</i> (Pallas, 1778)	<i>Campagnol des champs</i>	Reproduction indéterminée					
	61636	<i>Muscardinus avellanarius</i> (Linnaeus, 1758)	<i>Muscardin</i>	Reproduction indéterminée					
	60686	<i>Mustela erminea</i> Linnaeus, 1758	<i>Hermine</i>	Reproduction indéterminée					
	60716	<i>Mustela nivalis</i> Linnaeus, 1766	<i>Belette d'Europe</i>	Reproduction indéterminée					
	61714	<i>Oryctolagus cuniculus</i> (Linnaeus, 1758)	<i>Lapin de garenne</i>	Reproduction indéterminée					
	60479	<i>Pipistrellus pipistrellus</i> (Schreber, 1774)	<i>Pipistrelle commune</i>	Reproduction indéterminée					
	60822	<i>Procyon lotor</i> (Linnaeus, 1758)	<i>Raton laveur, Raccoon (Guadeloupe)</i>	Reproduction indéterminée					
	61153	<i>Sciurus vulgaris</i> Linnaeus, 1758	<i>Écureuil roux</i>	Reproduction indéterminée					
	60102	<i>Sorex coronatus</i> Millet, 1828	<i>Musaraigne couronnée</i>	Reproduction indéterminée					
	60038	<i>Sorex minutus</i> Linnaeus, 1766	<i>Musaraigne pygmée</i>	Reproduction indéterminée					
	60981	<i>Sus scrofa</i> Linnaeus, 1758	<i>Sanglier</i>	Reproduction indéterminée					
	60585	<i>Vulpes vulpes</i> (Linnaeus, 1758)	<i>Renard roux</i>	Reproduction indéterminée					
Odonates	65440	<i>Aeshna cyanea</i> (O.F. Müller, 1764)		Reproduction indéterminée					

Groupe	Code Espèce (CD_NOM)	Nom scientifique de l'espèce	Nomm vernaculaire de l'espèce	Statut(s) biologique(s)	Sources	Degré d'abondance	Effectif inférieur estimé	Effectif supérieur estimé	Année/ Période d'observation
	65451	<i>Aeshna mixta</i> Latreille, 1805		Reproduction indéterminée					
	65473	<i>Anax imperator</i> Leach, 1815	<i>Anax empereur</i> (L')	Reproduction indéterminée					
	65088	<i>Calopteryx splendens</i> (Harris, 1782)		Reproduction indéterminée					
	65080	<i>Calopteryx virgo</i> (Linnaeus, 1758)		Reproduction indéterminée					
	65141	<i>Coenagrion puella</i> (Linnaeus, 1758)		Reproduction indéterminée					
	65376	<i>Cordulia aenea</i> (Linnaeus, 1758)		Reproduction indéterminée					
	65155	<i>Enallagma cyathigerum</i> (Charpentier, 1840)		Reproduction indéterminée					
	65161	<i>Erythromma najas</i> (Hansemann, 1823)		Reproduction indéterminée					
	65227	<i>Gomphus pulchellus</i> Selys, 1840		Reproduction indéterminée					
	65109	<i>Ischnura elegans</i> (Vander Linden, 1820)		Reproduction indéterminée					
	65208	<i>Lestes sponsa</i> (Hansemann, 1823)		Reproduction indéterminée					
	65204	<i>Lestes virens vestalis</i> Rambur, 1842		Reproduction indéterminée					
	65220	<i>Lestes viridis</i> (Vander Linden, 1825)		Reproduction indéterminée					
	65262	<i>Libellula depressa</i> Linnaeus, 1758		Reproduction indéterminée					

Groupe	Code Espèce (CD_NOM)	Nom scientifique de l'espèce	Nomm vernaculaire de l'espèce	Statut(s) biologique(s)	Sources	Degré d'abondance	Effectif inférieur estimé	Effectif supérieur estimé	Année/ Période d'observation
	65271	<i>Libellula quadrimaculata</i> (Linnaeus, 1758)		Reproduction indéterminée					
	65278	<i>Orthetrum cancellatum</i> (Linnaeus, 1758)		Reproduction indéterminée					
	65184	<i>Platycnemis pennipes</i> (Pallas, 1771)		Reproduction indéterminée					
	65101	<i>Pyrhosoma nymphula</i> (Sulzer, 1776)		Reproduction indéterminée					
	65192	<i>Sympecma fusca</i> (Vander Linden, 1820)		Reproduction indéterminée					
	65322	<i>Sympetrum sanguineum</i> (O.F. Müller, 1764)		Reproduction indéterminée					
	65344	<i>Sympetrum striolatum</i> (Charpentier, 1840)		Reproduction indéterminée					
	65348	<i>Sympetrum vulgatum</i> (Linnaeus, 1758)		Reproduction indéterminée					
Oiseaux	2891	<i>Accipiter gentilis</i> (Linnaeus, 1758)	<i>Autour des palombes</i>	Reproduction certaine ou probable					
	2895	<i>Accipiter nisus</i> (Linnaeus, 1758)	<i>Épervier d'Europe</i>	Reproduction certaine ou probable					
	4192	<i>Acrocephalus palustris</i> (Bechstein, 1798)	<i>Rousserolle verderolle</i>	Reproduction certaine ou probable					

Groupe	Code Espèce (CD_NOM)	Nom scientifique de l'espèce	Nomm vernaculaire de l'espèce	Statut(s) biologique(s)	Sources	Degré d'abondance	Effectif inférieur estimé	Effectif supérieur estimé	Année/ Période d'observation
	4195	<i>Acrocephalus scirpaceus</i> (Hermann, 1804)	<i>Rousserolle effarvate</i>	Reproduction certaine ou probable					
	4342	<i>Aegithalos caudatus</i> (Linnaeus, 1758)	<i>Mésange à longue queue</i>	Reproduction indéterminée					
	3726	<i>Anthus pratensis</i> (Linnaeus, 1758)	<i>Pipit farlouse</i>	Reproduction certaine ou probable					
	3723	<i>Anthus trivialis</i> (Linnaeus, 1758)	<i>Pipit des arbres</i>	Reproduction certaine ou probable					
	3551	<i>Apus apus</i> (Linnaeus, 1758)	<i>Martinet noir</i>	Reproduction certaine ou probable					
	2506	<i>Ardea cinerea</i> Linnaeus, 1758	<i>Héron cendré</i>	Reproduction certaine ou probable					
	3522	<i>Asio otus</i> (Linnaeus, 1758)	<i>Hibou moyen-duc</i>	Reproduction certaine ou probable					
	2623	<i>Buteo buteo</i> (Linnaeus, 1758)	<i>Buse variable</i>	Reproduction certaine ou probable					
	4588	<i>Carduelis cannabina</i> (Linnaeus, 1758)	<i>Linotte mélodieuse</i>	Reproduction certaine ou probable					
	4583	<i>Carduelis carduelis</i> (Linnaeus, 1758)	<i>Chardonneret élégant</i>	Reproduction certaine ou probable					
	4580	<i>Carduelis chloris</i> (Linnaeus, 1758)	<i>Verdier d'Europe</i>	Reproduction certaine ou probable					

Groupe	Code Espèce (CD_NOM)	Nom scientifique de l'espèce	Nomm vernaculaire de l'espèce	Statut(s) biologique(s)	Sources	Degré d'abondance	Effectif inférieur estimé	Effectif supérieur estimé	Année/ Période d'observation
	4586	<i>Carduelis spinus</i> (Linnaeus, 1758)	<i>Tarin des aulnes</i>	Hivernage, séjour hors de période de reproduction					
	3791	<i>Certhia brachydactyla</i> C.L. Brehm, 1820	<i>Grimpereau des jardins</i>	Reproduction certaine ou probable					
	2881	<i>Circus cyaneus</i> (Linnaeus, 1758)	<i>Busard Saint-Martin</i>	Reproduction certaine ou probable					
	4625	<i>Coccothraustes coccothraustes</i> (Linnaeus, 1758)	<i>Grosbec casse-noyaux</i>	Reproduction certaine ou probable					
	3422	<i>Columba oenas</i> Linnaeus, 1758	<i>Pigeon colombin</i>	Reproduction certaine ou probable					
	3424	<i>Columba palumbus</i> Linnaeus, 1758	<i>Pigeon ramier</i>	Reproduction certaine ou probable					
	4503	<i>Corvus corone</i> Linnaeus, 1758	<i>Corneille noire</i>	Reproduction indéterminée					
	3465	<i>Cuculus canorus</i> Linnaeus, 1758	<i>Coucou gris</i>	Reproduction certaine ou probable					
	3703	<i>Delichon urbica</i> (Linnaeus, 1758)	<i>Hirondelle de fenêtre</i>	Reproduction certaine ou probable					
	3611	<i>Dendrocopos major</i> (Linnaeus, 1758)	<i>Pic épeiche</i>	Reproduction certaine ou probable					
	3630	<i>Dendrocopos minor</i> (Linnaeus, 1758)	<i>Pic épeichette</i>	Reproduction certaine ou probable					
	4657	<i>Emberiza citrinella</i> Linnaeus, 1758	<i>Bruant jaune</i>	Reproduction certaine ou probable					

Groupe	Code Espèce (CD_NOM)	Nom scientifique de l'espèce	Nomm vernaculaire de l'espèce	Statut(s) biologique(s)	Sources	Degré d'abondance	Effectif inférieur estimé	Effectif supérieur estimé	Année/ Période d'observation
	4669	<i>Emberiza schoeniclus</i> (Linnaeus, 1758)	<i>Bruant des roseaux</i>	Reproduction certaine ou probable					
	4001	<i>Erithacus rubecula</i> (Linnaeus, 1758)	<i>Rougegorge familier</i>	Reproduction certaine ou probable					
	2679	<i>Falco subbuteo</i> Linnaeus, 1758	<i>Faucon hobereau</i>	Reproduction certaine ou probable					
	4564	<i>Fringilla coelebs</i> Linnaeus, 1758	<i>Pinson des arbres</i>	Hivernage, séjour hors de période de reproduction					
Passage, migration									
Reproduction certaine ou probable									
	4568	<i>Fringilla montifringilla</i> Linnaeus, 1758	<i>Pinson du nord, Pinson des Ardennes</i>	Reproduction certaine ou probable					
	2543	<i>Gallinago gallinago</i> (Linnaeus, 1758)	<i>Bécassine des marais</i>	Reproduction certaine ou probable					
	3059	<i>Gallinula chloropus</i> (Linnaeus, 1758)	<i>Poule-d'eau, Gallinule poule-d'eau</i>	Reproduction certaine ou probable					
	4466	<i>Garrulus glandarius</i> (Linnaeus, 1758)	<i>Geai des chênes</i>	Reproduction certaine ou probable					
	4215	<i>Hippolais polyglotta</i> (Vieillot, 1817)	<i>Hypolaïs polyglotte, Petit contrefaisant</i>	Reproduction certaine ou probable					
	3696	<i>Hirundo rustica</i> Linnaeus, 1758	<i>Hirondelle rustique, Hirondelle de cheminée</i>	Reproduction indéterminée					

Groupe	Code Espèce (CD_NOM)	Nom scientifique de l'espèce	Nomm vernaculaire de l'espèce	Statut(s) biologique(s)	Sources	Degré d'abondance	Effectif inférieur estimé	Effectif supérieur estimé	Année/ Période d'observation
	4010	<i>Luscinia luscinia</i> (Linnaeus, 1758)	Rossignol progré	Reproduction certaine ou probable					
	4013	<i>Luscinia megarhynchos</i> C. L. Brehm, 1831	Rossignol philomèle	Passage, migration					
				Reproduction certaine ou probable					
	2840	<i>Milvus migrans</i> (Boddaert, 1783)	Milan noir	Reproduction certaine ou probable					
	2844	<i>Milvus milvus</i> (Linnaeus, 1758)	Milan royal	Reproduction certaine ou probable					
	3941	<i>Motacilla alba</i> Linnaeus, 1758	Bergeronnette grise	Reproduction certaine ou probable					
	3755	<i>Motacilla cinerea</i> Tunstall, 1771	Bergeronnette des ruisseaux	Reproduction certaine ou probable					
	3741	<i>Motacilla flava</i> Linnaeus, 1758	Bergeronnette printanière	Reproduction certaine ou probable					
	3803	<i>Oriolus oriolus</i> (Linnaeus, 1758)	Loriot d'Europe, Loriot jaune	Reproduction certaine ou probable					
	3760	<i>Parus caeruleus</i> Linnaeus, 1758	Mésange bleue	Reproduction certaine ou probable					
	4361	<i>Parus cristatus</i> Linnaeus, 1758	Mésange huppée	Reproduction certaine ou probable					
	3764	<i>Parus major</i> Linnaeus, 1758	Mésange charbonnière	Hivernage, séjour hors de période de reproduction					
				Passage, migration					

Groupe	Code Espèce (CD_NOM)	Nom scientifique de l'espèce	Nomm vernaculaire de l'espèce	Statut(s) biologique(s)	Sources	Degré d'abondance	Effectif inférieur estimé	Effectif supérieur estimé	Année/ Période d'observation
				Reproduction certaine ou probable					
	4351	<i>Parus palustris</i> (Linnaeus, 1758)	<i>Mésange nonnette</i>	Reproduction indéterminée					
	4525	<i>Passer domesticus</i> (Linnaeus, 1758)	<i>Moineau domestique</i>	Reproduction indéterminée					
	4532	<i>Passer montanus</i> (Linnaeus, 1758)	<i>Moineau friquet</i>	Reproduction indéterminée					
	2832	<i>Pernis apivorus</i> (Linnaeus, 1758)	<i>Bondrée apivore</i>	Reproduction certaine ou probable					
	3003	<i>Phasianus colchicus</i> (Linnaeus, 1758)	<i>Faisan de Colchide</i>	Reproduction certaine ou probable					
	4035	<i>Phoenicurus ochruros</i> (S. G. Gmelin, 1774)	<i>Rougequeue noir</i>	Reproduction certaine ou probable					
	4280	<i>Phylloscopus collybita</i> (Vieillot, 1887)	<i>Pouillot véloce</i>	Passage, migration					
Reproduction certaine ou probable									
	4272	<i>Phylloscopus sibilatrix</i> (Bechstein, 1793)	<i>Pouillot siffleur</i>	Reproduction certaine ou probable					
	4289	<i>Phylloscopus trochilus</i> (Linnaeus, 1758)	<i>Pouillot fitis</i>	Passage, migration					
Reproduction certaine ou probable									
	4474	<i>Pica pica</i> (Linnaeus, 1758)	<i>Pie bavarde</i>	Reproduction certaine ou probable					

Groupe	Code Espèce (CD_NOM)	Nom scientifique de l'espèce	Nomm vernaculaire de l'espèce	Statut(s) biologique(s)	Sources	Degré d'abondance	Effectif inférieur estimé	Effectif supérieur estimé	Année/ Période d'observation
	3603	<i>Picus viridis</i> (Linnaeus, 1758)	<i>Pic vert, Pivert</i>	Reproduction certaine ou probable					
	3978	<i>Prunella modularis</i> (Linnaeus, 1758)	<i>Accenteur mouchet</i>	Reproduction certaine ou probable					
	4619	<i>Pyrrhula pyrrhula</i> (Linnaeus, 1758)	<i>Bouvreuil pivoine</i>	Reproduction certaine ou probable					
	4308	<i>Regulus regulus</i> (Linnaeus, 1758)	<i>Roitelet huppé</i>	Reproduction certaine ou probable					
	4053	<i>Saxicola torquata</i> (Linnaeus, 1766)	<i>Tarier pâtre</i>	Reproduction certaine ou probable					
	2559	<i>Scolopax rusticola</i> (Linnaeus, 1758)	<i>Bécasse des bois</i>	Reproduction certaine ou probable					
	4571	<i>Serinus serinus</i> (Linnaeus, 1766)	<i>Serin cini</i>	Reproduction certaine ou probable					
	3774	<i>Sitta europaea</i> (Linnaeus, 1758)	<i>Sittelle torchepot</i>	Reproduction certaine ou probable					
	3429	<i>Streptopelia decaocto</i> (Frisvaldszky, 1838)	<i>Tourterelle turque</i>	Reproduction certaine ou probable					
	3439	<i>Streptopelia turtur</i> (Linnaeus, 1758)	<i>Tourterelle des bois</i>	Reproduction certaine ou probable					
	3518	<i>Strix aluco</i> (Linnaeus, 1758)	<i>Chouette hulotte</i>	Reproduction certaine ou probable					

Groupe	Code Espèce (CD_NOM)	Nom scientifique de l'espèce	Nomm vernaculaire de l'espèce	Statut(s) biologique(s)	Sources	Degré d'abondance	Effectif inférieur estimé	Effectif supérieur estimé	Année/ Période d'observation
	4516	<i>Sturnus vulgaris</i> Linnaeus, 1758	Étourneau sansonnet	Reproduction certaine ou probable					
	4257	<i>Sylvia atricapilla</i> (Linnaeus, 1758)	Fauvette à tête noire	Passage, migration					
				Reproduction certaine ou probable					
	4254	<i>Sylvia borin</i> (Boddaert, 1783)	Fauvette des jardins	Reproduction certaine ou probable					
	4252	<i>Sylvia communis</i> Latham, 1787	Fauvette grisette	Reproduction certaine ou probable					
	4247	<i>Sylvia curruca</i> (Linnaeus, 1758)	Fauvette babillarde	Reproduction certaine ou probable					
	3967	<i>Troglodytes troglodytes</i> (Linnaeus, 1758)	Troglodyte mignon	Reproduction certaine ou probable					
	4137	<i>Turdus iliacus</i> Linnaeus, 1766	Grive mauvis	Reproduction certaine ou probable					
	4117	<i>Turdus merula</i> Linnaeus, 1758	Merle noir	Hivernage, séjour hors de période de reproduction					
				Passage, migration					
				Reproduction certaine ou probable					
	4129	<i>Turdus philomelos</i> C. L. Brehm, 1831	Grive musicienne	Passage, migration					
				Reproduction certaine ou probable					

Groupe	Code Espèce (CD_NOM)	Nom scientifique de l'espèce	Nomm vernaculaire de l'espèce	Statut(s) biologique(s)	Sources	Degré d'abondance	Effectif inférieur estimé	Effectif supérieur estimé	Année/ Période d'observation
	4127	<i>Turdus pilaris</i> Linnaeus, 1758	Grive litorne	Reproduction certaine ou probable					
	4142	<i>Turdus viscivorus</i> Linnaeus, 1758	Grive draine	Reproduction certaine ou probable					
Orthoptères	66141	<i>Chorthippus biguttulus</i> (Linnaeus, 1758)	Criquet mélodieux, Oedipode bimouchetée	Reproduction indéterminée					
	66161	<i>Chorthippus parallelus</i> (Zetterstedt, 1821)		Reproduction indéterminée					
	66077	<i>Chrysochraon dispar</i> (Germar, 1834)	Criquet des clairières	Reproduction indéterminée					
	65876	<i>Conocephalus discolor</i> Thunberg, 1815	Conocéphale bigarré, Xiphidion Brun	Reproduction indéterminée					
	65910	<i>Gryllus campestris</i> Linnaeus, 1758	Grillon champêtre, Grillon des champs, Gril, Riquet, Cricri, Grésillon, Grillon sauvage, Petit Cheval du Bon Dieu, Grill	Reproduction indéterminée					
	65488	<i>Mecostethus grossus</i> (Linnaeus, 1758)	Criquet ensanglanté, Œdipode ensanglantée	Reproduction indéterminée					
	65722	<i>Metrioptera roeselii</i> (Hagenbach, 1822)	Decticelle bariolée, Dectique brévipenne	Reproduction indéterminée					
	65932	<i>Nemobius sylvestris</i> (Bosc, 1792)	Grillon des bois, Grillon forestier, Nemobie forestier, Némobie forestière	Reproduction indéterminée					

Groupe	Code Espèce (CD_NOM)	Nom scientifique de l'espèce	Nomm vernaculaire de l'espèce	Statut(s) biologique(s)	Sources	Degré d'abondance	Effectif inférieur estimé	Effectif supérieur estimé	Année/ Période d'observation
	66089	<i>Omocestus ventralis</i> (Zetterstedt, 1821)	<i>Criquet noir-ébène</i>	Reproduction indéterminée					
	65740	<i>Pholidoptera griseoptera</i> (De Geer, 1773)	<i>Decticelle cendrée,</i> <i>Ptérolèpe aptère</i>	Reproduction indéterminée					
	66036	<i>Tetrix undulata</i> (Sowerby, 1806)	<i>Tétrix forestier,</i> <i>Tétrix des clairières,</i> <i>Tétrix commun</i>	Reproduction indéterminée					
	65774	<i>Tettigonia viridissima</i> (Linnaeus, 1758)	<i>Grande Sauterelle verte,</i> <i>Sauterelle verte (des prés),</i> <i>Tettigonie verte,</i> <i>Sauterelle à coutelas</i>	Reproduction indéterminée					
Phanérogames	79734	<i>Acer campestre</i> L., 1753	<i>Érable champêtre,</i> <i>Acéaille</i>	Reproduction certaine ou probable					
	79779	<i>Acer platanoides</i> L., 1753	<i>Érable plane, Plane</i>	Reproduction certaine ou probable					
	79783	<i>Acer pseudoplatanus</i> L., 1753	<i>Érable sycomore,</i> <i>Grand Érable</i>	Reproduction certaine ou probable					
	79908	<i>Achillea millefolium</i> L., 1753	<i>Achillée millefeuille,</i> <i>Herbe au charpentier,</i> <i>Sourcils-de-Vénus</i>	Reproduction certaine ou probable					
	80137	<i>Actaea spicata</i> L., 1753	<i>Actée en épi,</i> <i>Herbe aux poux</i>	Reproduction certaine ou probable					
	80243	<i>Adoxa moschatellina</i> L., 1753	<i>Moschatelline,</i> <i>Adoxe musquée</i>	Reproduction certaine ou probable					

Groupe	Code Espèce (CD_NOM)	Nom scientifique de l'espèce	Nomm vernaculaire de l'espèce	Statut(s) biologique(s)	Sources	Degré d'abondance	Effectif inférieur estimé	Effectif supérieur estimé	Année/ Période d'observation
	80410	<i>Agrimonia eupatoria</i> L., 1753	<i>Aigremoine, Francormier</i>	Reproduction certaine ou probable					
	80414	<i>Agrimonia odorata</i> auct. non Mill., 1768	<i>Aigremoine élevée, Aigremoine odorante</i>	Reproduction certaine ou probable					
	80557	<i>Agrostis alba</i> auct. non L.	<i>Agrostide stolonifère</i>	Reproduction certaine ou probable					
	80639	<i>Agrostis gigantea</i> Roth, 1788	<i>Agrostide géant, Fiorin</i>	Reproduction certaine ou probable					
	80759	<i>Agrostis stolonifera</i> L., 1753	<i>Agrostide stolonifère</i>	Reproduction certaine ou probable					
	80990	<i>Ajuga reptans</i> L., 1753	<i>Bugle rampante, Consyre moyenne</i>	Reproduction certaine ou probable					
	81294	<i>Alliaria officinalis</i> Andr. ex M.Bieb., 1819	<i>Alliaire, Herbe aux aulx</i>	Reproduction certaine ou probable					
	81569	<i>Alnus glutinosa</i> (L.) Gaertn., 1790	<i>Aulne glutineux, Verne</i>	Reproduction certaine ou probable					
	81570	<i>Alnus incana</i> (L.) Moench, 1794	<i>Aulne blanchâtre, Aulne de montagne</i>	Reproduction certaine ou probable					
	131328	<i>Anagallis arvensis</i> subsp. <i>arvensis</i> L., 1753	<i>Fausse Morgeline</i>	Reproduction certaine ou probable					
	131329	<i>Anagallis arvensis</i> subsp. <i>caerulea</i> Hartm., 1846	<i>Mouron bleu</i>	Reproduction certaine ou probable					

Groupe	Code Espèce (CD_NOM)	Nom scientifique de l'espèce	Nomm vernaculaire de l'espèce	Statut(s) biologique(s)	Sources	Degré d'abondance	Effectif inférieur estimé	Effectif supérieur estimé	Année/ Période d'observation
	82637	<i>Anemone nemorosa</i> L., 1753	Anémone des bois, Anémone sylvie	Reproduction certaine ou probable					
	82738	<i>Angelica sylvestris</i> L., 1753	Angélique sauvage, Angélique sylvestre, Impératoire sauvage	Reproduction certaine ou probable					
	82922	<i>Anthoxanthum odoratum</i> L., 1753	Flouve odorante	Reproduction certaine ou probable					
	83267	<i>Aquilegia vulgaris</i> L., 1753	Ancolie vulgaire, Clochette	Reproduction certaine ou probable					
	83332	<i>Arabis hirsuta</i> (L.) Scop., 1772	Arabette poilue, Arabette hérissée	Reproduction certaine ou probable					
	131610	<i>Arenaria serpyllifolia</i> subsp. <i>serpyllifolia</i> L., 1753	Sabline à feuilles de serpolet, Sabline des murs	Reproduction certaine ou probable					
	84112	<i>Arum maculatum</i> L., 1753	Gouet tâcheté, Chandelle	Reproduction certaine ou probable					
	84843	<i>Astragalus glycyphyllos</i> L., 1753	Réglisse sauvage, Astragale à feuilles de Réglisse	Reproduction certaine ou probable					
	85348	<i>Avena pubescens</i> Vill., 1786	Avoine pubescente	Reproduction certaine ou probable					
	85439	<i>Avenula pubescens</i> (Huds.) Dumort., 1868	Avoine pubescente	Reproduction certaine ou probable					
	85903	<i>Betula pendula</i> Roth, 1788	Bouleau verruqueux	Reproduction certaine ou probable					

Groupe	Code Espèce (CD_NOM)	Nom scientifique de l'espèce	Nomm vernaculaire de l'espèce	Statut(s) biologique(s)	Sources	Degré d'abondance	Effectif inférieur estimé	Effectif supérieur estimé	Année/ Période d'observation
	86087	<i>Blackstonia perfoliata</i> (L.) Huds., 1762	Chlorette, Chlore perfoliée	Reproduction certaine ou probable					
	86289	<i>Brachypodium pinnatum</i> (L.) P.Beauv., 1812	Brachypode penné	Reproduction certaine ou probable					
	86305	<i>Brachypodium sylvaticum</i> (Huds.) P.Beauv., 1812	Brachypode des bois, Brome des bois	Reproduction certaine ou probable					
	86490	<i>Briza media</i> L., 1753	Brize intermédiaire, Amourette commune	Reproduction certaine ou probable					
	86539	<i>Bromus asper</i> Murray, 1770	Brome âpre	Reproduction certaine ou probable					
	87044	<i>Bupleurum falcatum</i> L., 1753	Buplèvre en faux, Percefeuille	Reproduction certaine ou probable					
	87227	<i>Calamagrostis epigejos</i> (L.) Roth, 1788	Calamagrostide épigéios, Roseau des bois	Reproduction certaine ou probable					
	87501	<i>Calluna vulgaris</i> (L.) Hull, 1808	Callune, Bérulée	Reproduction certaine ou probable					
	87652	<i>Campanula glomerata</i> L., 1753	Campanule agglomérée	Reproduction certaine ou probable					
	87720	<i>Campanula rotundifolia</i> L., 1753	Campanule à feuilles rondes	Reproduction certaine ou probable					
	87742	<i>Campanula trachelium</i> L., 1753	Campanule gantelée, Ortie bleue	Reproduction certaine ou probable					

Groupe	Code Espèce (CD_NOM)	Nom scientifique de l'espèce	Nomm vernaculaire de l'espèce	Statut(s) biologique(s)	Sources	Degré d'abondance	Effectif inférieur estimé	Effectif supérieur estimé	Année/ Période d'observation
	132568	<i>Cardamine pratensis subsp. pratensis</i> L., 1753	<i>Cresson des prés</i>	Reproduction certaine ou probable					
	88314	<i>Carex acuta</i> L., 1753	<i>Laïche aiguë, Laïche grêle</i>	Reproduction certaine ou probable					
	88318	<i>Carex acutiformis</i> Ehrh., 1789	<i>Laïche des marais, Laïche fausse, Laïche aiguë, Laïche fausse Laïche aiguë</i>	Reproduction certaine ou probable					
	88459	<i>Carex davalliana</i> Sm., 1800	<i>Laïche de Davall, Carex de Davall</i>	Reproduction certaine ou probable					
	88491	<i>Carex elata</i> All., 1785	<i>Laïche raide, Laïche élevée</i>	Reproduction certaine ou probable					
	88510	<i>Carex flacca</i> Schreb., 1771	<i>Laïche glauque, Langue-de-pic</i>	Reproduction certaine ou probable					
	88569	<i>Carex hirta</i> L., 1753	<i>Laïche hérissée</i>	Reproduction certaine ou probable					
	88578	<i>Carex hostiana</i> DC., 1813	<i>Laïche blonde</i>	Reproduction certaine ou probable					
	88624	<i>Carex lepidocarpa</i> Tausch, 1834	<i>Laïche écailleuse</i>	Reproduction certaine ou probable					
	88752	<i>Carex panicea</i> L., 1753	<i>Laïche millet, Faux Fenouil</i>	Reproduction certaine ou probable					
	88905	<i>Carex sylvatica</i> Huds., 1762	<i>Laïche des bois</i>	Reproduction certaine ou probable					

Groupe	Code Espèce (CD_NOM)	Nom scientifique de l'espèce	Nomm vernaculaire de l'espèce	Statut(s) biologique(s)	Sources	Degré d'abondance	Effectif inférieur estimé	Effectif supérieur estimé	Année/ Période d'observation
	88916	<i>Carex tomentosa</i> L., 1767	<i>Laïche tomenteuse</i>	Reproduction certaine ou probable					
	89180	<i>Carlina vulgaris</i> L., 1753	<i>Carline commune, Chardon doré</i>	Reproduction certaine ou probable					
	89200	<i>Carpinus betulus</i> L., 1753	<i>Charme, Charmille</i>	Reproduction certaine ou probable					
	89304	<i>Castanea sativa</i> Mill., 1768	<i>Chataignier, Châtaignier commun</i>	Reproduction certaine ou probable					
	89323	<i>Catalpa bignonioides</i> Walter, 1788	<i>Catalpa, Arbre aux haricots</i>	Reproduction certaine ou probable					
	89860	<i>Centaurium umbellatum sensu</i> P.Fourn., 1938	<i>Erythrée</i>	Reproduction certaine ou probable					
	89920	<i>Cephalanthera damasonium</i> (Mill.) Druce, 1906	<i>Céphalanthère à grandes fleurs, Helléborine blanche</i>	Reproduction certaine ou probable					
	89979	<i>Cerastium brachypetalum</i> Desp. ex Pers., 1805	<i>Céraise à pétales courts</i>	Reproduction certaine ou probable					
	90017	<i>Cerastium glomeratum</i> Thuill., 1799	<i>Céraise aggloméré</i>	Reproduction certaine ou probable					
	90091	<i>Cerastium semidecandrum</i> L., 1753	<i>Céraise à 5 étamines, Céraise variable</i>	Reproduction certaine ou probable					
	90742	<i>Chenopodium hybridum</i> L., 1753	<i>Chénopode à feuilles de Stramoine</i>	Reproduction certaine ou probable					

Groupe	Code Espèce (CD_NOM)	Nom scientifique de l'espèce	Nomm vernaculaire de l'espèce	Statut(s) biologique(s)	Sources	Degré d'abondance	Effectif inférieur estimé	Effectif supérieur estimé	Année/ Période d'observation
	91274	<i>Cirsium acaule</i> Scop., 1769	<i>Cirse sans tige</i>	Reproduction certaine ou probable					
	91322	<i>Cirsium dissectum</i> (L.) Hill, 1768	<i>Cirse des prairies,</i> <i>Cirse Anglais,</i> <i>Cirse d'Angleterre</i>	Reproduction certaine ou probable					
	91327	<i>Cirsium eriophorum</i> (L.) Scop., 1772	<i>Cirse laineux,</i> <i>Cirse aranéeux</i>	Reproduction certaine ou probable					
	91378	<i>Cirsium oleraceum</i> (L.) Scop., 1769	<i>Cirse des maraichers,</i> <i>Chardon des potagers</i>	Reproduction certaine ou probable					
	91382	<i>Cirsium palustre</i> (L.) Scop., 1772	<i>Cirse des marais,</i> <i>Bâton du Diable</i>	Reproduction certaine ou probable					
	91430	<i>Cirsium vulgare</i> (Savi) Ten., 1838	<i>Cirse commun,</i> <i>Cirse à feuilles lancéolées,</i> <i>Cirse lancéolé</i>	Reproduction certaine ou probable					
	91886	<i>Clematis vitalba</i> L., 1753	<i>Clématite des haies,</i> <i>Herbe aux gueux</i>	Reproduction certaine ou probable					
	92127	<i>Colchicum autumnale</i> L., 1753	<i>Colchique d'automne,</i> <i>Safran des prés</i>	Reproduction certaine ou probable					
	92282	<i>Convallaria majalis</i> L., 1753	<i>Muguet, Clochette des bois</i>	Reproduction certaine ou probable					
	92501	<i>Cornus sanguinea</i> L., 1753	<i>Cornouiller sanguin,</i> <i>Sanguine</i>	Reproduction certaine ou probable					
	92606	<i>Corylus avellana</i> L., 1753	<i>Noisetier, Avelinier</i>	Reproduction certaine ou probable					

Groupe	Code Espèce (CD_NOM)	Nom scientifique de l'espèce	Nomm vernaculaire de l'espèce	Statut(s) biologique(s)	Sources	Degré d'abondance	Effectif inférieur estimé	Effectif supérieur estimé	Année/ Période d'observation
	92864	<i>Crataegus laevigata</i> (Poir.) DC., 1825	Aubépine à deux styles	Reproduction certaine ou probable					
	92876	<i>Crataegus monogyna</i> Jacq., 1775	Aubépine à un style, Épine noire, Bois de mai	Reproduction certaine ou probable					
	94169	<i>Cytisus supinus</i> L., 1753		Reproduction certaine ou probable					
	94207	<i>Dactylis glomerata</i> L., 1753	Dactyle aggloméré, Pied-de-poule	Reproduction certaine ou probable					
	133692	<i>Dactylorhiza maculata</i> subsp. <i>meyeri</i> (Rchb.f.) Tournay, 1967		Reproduction certaine ou probable					
	94626	<i>Deschampsia cespitosa</i> (L.) P.Beauv., 1812	Canche cespiteuse, Canche des champs	Reproduction certaine ou probable					
	94693	<i>Dianthus armeria</i> L., 1753	Oeillet velu, Armoirie, Oeillet à bouquet	Reproduction certaine ou probable					
	95793	<i>Echium vulgare</i> L., 1753	Vipérine commune, Vipérine vulgaire	Reproduction certaine ou probable					
	96084	<i>Endymion non-scriptus</i> (L.) Garcke, 1849	Jacinthe sauvage, Jacinthe des bois, Scille penchée	Reproduction certaine ou probable					
	96136	<i>Epilobium angustifolium</i> L., 1753	Épilobe en épi, Laurier de saint Antoine	Reproduction certaine ou probable					
	96180	<i>Epilobium hirsutum</i> L., 1753	Épilobe hérissé, Épilobe hirsute	Reproduction certaine ou probable					

Groupe	Code Espèce (CD_NOM)	Nom scientifique de l'espèce	Nomm vernaculaire de l'espèce	Statut(s) biologique(s)	Sources	Degré d'abondance	Effectif inférieur estimé	Effectif supérieur estimé	Année/ Période d'observation
	96208	<i>Epilobium montanum</i> L., 1753	<i>Épilobe des montagnes</i>	Reproduction certaine ou probable					
	96229	<i>Epilobium parviflorum</i> Schreb., 1771	<i>Épilobe à petites fleurs</i>	Reproduction certaine ou probable					
	96734	<i>Erigeron acer</i> L., 1753	<i>Vergerette acre, Érigeron âcre</i>	Reproduction certaine ou probable					
	96749	<i>Erigeron canadensis</i> L., 1753	<i>Conyze du Canada</i>	Reproduction certaine ou probable					
	96844	<i>Eriophorum angustifolium</i> Honck., 1782	<i>Linaigrette à feuilles étroites</i>	Reproduction certaine ou probable					
	159889	<i>Erophila verna</i> subsp. <i>verna</i> (L.) Chevall., 1827	<i>Drave de printemps</i>	Reproduction certaine ou probable					
	97434	<i>Eupatorium cannabinum</i> L., 1753	<i>Eupatoire à feuilles de chanvre, Chanvre d'eau</i>	Reproduction certaine ou probable					
	97490	<i>Euphorbia cyparissias</i> L., 1753	<i>Euphorbe petit-cyprès, Euphorbe faux Cyprès</i>	Reproduction certaine ou probable					
	97896	<i>Evonymus europaeus</i> L.	<i>Bonnet-d'évêque</i>	Reproduction certaine ou probable					
	97947	<i>Fagus sylvatica</i> L., 1753	<i>Hêtre, Fouteau</i>	Reproduction certaine ou probable					
	98574	<i>Festuca tenuifolia</i> Sibth., 1794	<i>Fétuque capillaire</i>	Reproduction certaine ou probable					

Groupe	Code Espèce (CD_NOM)	Nom scientifique de l'espèce	Nomm vernaculaire de l'espèce	Statut(s) biologique(s)	Sources	Degré d'abondance	Effectif inférieur estimé	Effectif supérieur estimé	Année/ Période d'observation
	98717	<i>Filipendula ulmaria</i> (L.) Maxim., 1879	Reine des prés, Spirée Ulmaire	Reproduction certaine ou probable					
	98830	<i>Fragaria moschata</i> Weston, 1771	Fraisier musqué	Reproduction certaine ou probable					
	98865	<i>Fragaria vesca</i> L., 1753	Fraisier sauvage, Fraisier des bois	Reproduction certaine ou probable					
	98887	<i>Frangula alnus</i> Mill., 1768	Bourgène	Reproduction certaine ou probable					
	98921	<i>Fraxinus excelsior</i> L., 1753	Frêne élevé, Frêne commun	Reproduction certaine ou probable					
	134778	<i>Fumaria officinalis</i> f. <i>officinalis</i>	Herbe à la veuve	Reproduction certaine ou probable					
	99334	<i>Galeopsis tetrahit</i> L., 1753	Galéopsis tétrahit, Ortie royale	Reproduction certaine ou probable					
	99373	<i>Galium aparine</i> L., 1753	Gaillet gratteron, Herbe collante	Reproduction certaine ou probable					
	99390	<i>Galium boreale</i> L., 1753	Gaillet boréal	Reproduction certaine ou probable					
	99409	<i>Galium cruciata</i> (L.) Scop., 1771	Gaillet croisette, Croisette commune	Reproduction certaine ou probable					
	99473	<i>Galium mollugo</i> L., 1753	Gaillet commun, Gaillet Mollugine	Reproduction certaine ou probable					

Groupe	Code Espèce (CD_NOM)	Nom scientifique de l'espèce	Nomm vernaculaire de l'espèce	Statut(s) biologique(s)	Sources	Degré d'abondance	Effectif inférieur estimé	Effectif supérieur estimé	Année/ Période d'observation
	99494	<i>Galium palustre</i> L., 1753	<i>Gaillet des marais</i>	Reproduction certaine ou probable					
	99552	<i>Galium sylvaticum</i> L., 1762	<i>Gaillet des bois</i>	Reproduction certaine ou probable					
	99570	<i>Galium uliginosum</i> L., 1753	<i>Gaillet aquatique,</i> <i>Gaillet fangeux</i>	Reproduction certaine ou probable					
	99578	<i>Galium vernum</i> Scop., 1771	<i>Gaillet glabre,</i> <i>Gaillet de printemps</i>	Reproduction certaine ou probable					
	99828	<i>Genista tinctoria</i> L., 1753	<i>Genêt des teinturiers,</i> <i>Petit Genêt</i>	Reproduction certaine ou probable					
	99922	<i>Gentiana pneumonanthe</i> L., 1753	<i>Gentiane des marais, Gentiane pulmonaire des marais, Gentiane pneumonanthe</i>	Reproduction certaine ou probable					
	100045	<i>Geranium columbinum</i> L., 1753	<i>Géranium des colombes,</i> <i>Pied de pigeon</i>	Reproduction certaine ou probable					
	100052	<i>Geranium dissectum</i> L., 1755	<i>Géranium découpé,</i> <i>Géranium à feuilles découpées</i>	Reproduction certaine ou probable					
	100104	<i>Geranium molle</i> L., 1753	<i>Géranium à feuilles molles</i>	Reproduction certaine ou probable					
	100133	<i>Geranium pusillum</i> L., 1759	<i>Géranium fluet,</i> <i>Géranium à tiges grêles</i>	Reproduction certaine ou probable					
	100142	<i>Geranium robertianum</i> L., 1753	<i>Herbe à Robert</i>	Reproduction certaine ou probable					

Groupe	Code Espèce (CD_NOM)	Nom scientifique de l'espèce	Nomm vernaculaire de l'espèce	Statut(s) biologique(s)	Sources	Degré d'abondance	Effectif inférieur estimé	Effectif supérieur estimé	Année/ Période d'observation
	100225	<i>Geum urbanum</i> L., 1753	<i>Benoîte commune, Herbe de saint Benoît</i>	Reproduction certaine ou probable					
	100310	<i>Glechoma hederacea</i> L., 1753	<i>Lierre terrestre, Gléchome Lierre terrestre</i>	Reproduction certaine ou probable					
	100787	<i>Hedera helix</i> L., 1753	<i>Lierre grimpant, Herbe de saint Jean</i>	Reproduction certaine ou probable					
	135215	<i>Helianthemum nummularium</i> subsp. <i>obscurum</i> (Celak.) Holub, 1964		Reproduction certaine ou probable					
	102235	<i>Hieracium murorum</i> L., 1753	<i>Épervière des murs</i>	Reproduction certaine ou probable					
	102352	<i>Hieracium pilosella</i> L., 1753	<i>Piloselle</i>	Reproduction certaine ou probable					
	102671	<i>Hieracium umbellatum</i> L., 1753	<i>Épervière en ombelle, Accipitrine</i>	Reproduction certaine ou probable					
	102842	<i>Hippocrepis comosa</i> L., 1753	<i>Hippocrepis à toupet, Fer-à-cheval</i>	Reproduction certaine ou probable					
	102900	<i>Holcus lanatus</i> L., 1753	<i>Houlque laineuse, Blanchard</i>	Reproduction certaine ou probable					
	103031	<i>Humulus lupulus</i> L., 1753	<i>Houblon grimpant</i>	Reproduction certaine ou probable					
	103057	<i>Hyacinthoides non-scripta</i> (L.) Chouard ex Rothm., 1944	<i>Jacinthe sauvage, Jacinthe des bois, Scille penchée</i>	Reproduction certaine ou probable					

Groupe	Code Espèce (CD_NOM)	Nom scientifique de l'espèce	Nomm vernaculaire de l'espèce	Statut(s) biologique(s)	Sources	Degré d'abondance	Effectif inférieur estimé	Effectif supérieur estimé	Année/ Période d'observation
	103287	<i>Hypericum hirsutum</i> L., 1753	<i>Millepertuis velu, Millepertuis hérissé</i>	Reproduction certaine ou probable					
	103316	<i>Hypericum perforatum</i> L., 1753	<i>Millepertuis perforé, Herbe de la Saint-Jean</i>	Reproduction certaine ou probable					
	103329	<i>Hypericum tetrapterum</i> Fr., 1823	<i>Millepertuis à quatre ailes, Millepertuis à quatre angles</i>	Reproduction certaine ou probable					
	103267	<i>Hypericum x desetangsii</i> Lamotte, 1874	<i>Millepertuis de Desétangs</i>	Reproduction certaine ou probable					
	103375	<i>Hypochaeris radicata</i> L., 1753	<i>Porcelle enracinée</i>	Reproduction certaine ou probable					
	103608	<i>Inula conyza</i> DC., 1836	<i>Inule conyze, Inule squarreuse</i>	Reproduction certaine ou probable					
	104022	<i>Jasione montana</i> L., 1753	<i>Jasione des montagnes, Herbe à midi</i>	Reproduction certaine ou probable					
	104155	<i>Juncus compressus</i> Jacq., 1762	<i>Jonc à tiges comprimées</i>	Reproduction certaine ou probable					
	104340	<i>Juncus subnodulosus</i> Schrank, 1789	<i>Jonc à tépales obtus, Jonc à fleurs obtuses</i>	Reproduction certaine ou probable					
	104353	<i>Juncus tenuis</i> Willd., 1799	<i>Jonc grêle, Jonc fin</i>	Reproduction certaine ou probable					
	104397	<i>Juniperus communis</i> L., 1753	<i>Genévrier commun, Peteron</i>	Reproduction certaine ou probable					

Groupe	Code Espèce (CD_NOM)	Nom scientifique de l'espèce	Nomm vernaculaire de l'espèce	Statut(s) biologique(s)	Sources	Degré d'abondance	Effectif inférieur estimé	Effectif supérieur estimé	Année/ Période d'observation
	104716	<i>Laburnum anagyroides</i> Medik., 1787	Faux-ébénier, Cytise, Aubour	Reproduction certaine ou probable					
	105017	<i>Lapsana communis</i> L., 1753	Lampsane commune, Graceline	Reproduction certaine ou probable					
	105162	<i>Lathyrus aphaca</i> L., 1753	Gesse aphyllé, Gesse sans feuilles	Reproduction certaine ou probable					
	105201	<i>Lathyrus hirsutus</i> L., 1753	Gesse hérissée, Gesse hirsute	Reproduction certaine ou probable					
	105247	<i>Lathyrus pratensis</i> L., 1753	Gesse des prés	Reproduction certaine ou probable					
	105266	<i>Lathyrus sylvestris</i> L., 1753	Gesse des bois, Grande Gesse	Reproduction certaine ou probable					
	105480	<i>Leontodon autumnalis</i> L., 1753	Liondent d'automne	Reproduction certaine ou probable					
	105817	<i>Leucanthemum vulgare</i> Lam., 1779	Marguerite commune, Leucanthème commun	Reproduction certaine ou probable					
	105827	<i>Leucojum aestivum</i> L., 1759	Nivéole d'été	Reproduction certaine ou probable					
	105966	<i>Ligustrum vulgare</i> L., 1753	Troène, Raisin de chien	Reproduction certaine ou probable					
	106213	<i>Linaria repens</i> (L.) Mill., 1768	Linaire rampante	Reproduction certaine ou probable					

Groupe	Code Espèce (CD_NOM)	Nom scientifique de l'espèce	Nomm vernaculaire de l'espèce	Statut(s) biologique(s)	Sources	Degré d'abondance	Effectif inférieur estimé	Effectif supérieur estimé	Année/ Période d'observation
	106370	<i>Listera ovata</i> (L.) R.Br., 1813	Grande Listère	Reproduction certaine ou probable					
	106396	<i>Lithospermum officinale</i> L., 1753	Grémil officinal, Herbe aux perles	Reproduction certaine ou probable					
	106581	<i>Lonicera periclymenum</i> L., 1753	Chèvrefeuille des bois, Cranquillier	Reproduction certaine ou probable					
	106595	<i>Lonicera xylosteum</i> L., 1753	Chèvrefeuille des haies, Camérisier des haies	Reproduction certaine ou probable					
	106723	<i>Lotus uliginosus</i> Schkuhr, 1796	Lotus des marais, Lotier des marais	Reproduction certaine ou probable					
	106842	<i>Luzula multiflora</i> (Ehrh.) Lej., 1811	Luzule multiflore, Luzule à nombreuses fleurs	Reproduction certaine ou probable					
	106854	<i>Luzula pilosa</i> (L.) Willd., 1809	Luzule de printemps, Luzule printanière	Reproduction certaine ou probable					
	106918	<i>Lychnis flos-cuculi</i> L., 1753	Oeil-de-perdrix	Reproduction certaine ou probable					
	107073	<i>Lysimachia nummularia</i> L., 1753	Lysimaque nummulaire, Herbe aux écus	Reproduction certaine ou probable					
	107090	<i>Lysimachia vulgaris</i> L., 1753	Lysimaque commune, Lysimaque vulgaire	Reproduction certaine ou probable					
	107117	<i>Lythrum salicaria</i> L., 1753	Salicaire commune, Salicaire pourpre	Reproduction certaine ou probable					

Groupe	Code Espèce (CD_NOM)	Nom scientifique de l'espèce	Nomm vernaculaire de l'espèce	Statut(s) biologique(s)	Sources	Degré d'abondance	Effectif inférieur estimé	Effectif supérieur estimé	Année/ Période d'observation
	107282	<i>Malva moschata</i> L., 1753	<i>Mauve musquée</i>	Reproduction certaine ou probable					
	107310	<i>Malva rotundifolia</i> L., 1754	<i>Petite mauve</i>	Reproduction certaine ou probable					
	137666	<i>Medicago sativa</i> subsp. <i>falcata</i> (L.) Arcang., 1882	<i>Luzerne sauvage</i>	Reproduction certaine ou probable					
	107795	<i>Melampyrum pratense</i> L., 1753	<i>Mélampyre des prés</i>	Reproduction certaine ou probable					
	107880	<i>Melica uniflora</i> Retz., 1779	<i>Mélique uniflore</i>	Reproduction certaine ou probable					
	108537	<i>Milium effusum</i> L., 1753	<i>Millet diffus, Lillet étalé, Millet sauvage</i>	Reproduction certaine ou probable					
	108698	<i>Moehringia trinervia</i> (L.) Clairv., 1811	<i>Sabline à trois nervures, Moehringie à trois nervures</i>	Reproduction certaine ou probable					
	108718	<i>Molinia caerulea</i> (L.) Moench, 1794	<i>Molinie bleue</i>	Reproduction certaine ou probable					
	137875	<i>Monotropa hypopitys</i> subsp. <i>hypophegea</i> (Wallr.) Holmboe, 1922	<i>Monotrope du Hêtre</i>	Reproduction certaine ou probable					
	108996	<i>Myosotis arvensis</i> (L.) Hill, 1764	<i>Myosotis des champs</i>	Reproduction certaine ou probable					
	109084	<i>Myosotis ramosissima</i> Rochel, 1814	<i>Myosotis rameux</i>	Reproduction certaine ou probable					

Groupe	Code Espèce (CD_NOM)	Nom scientifique de l'espèce	Nomm vernaculaire de l'espèce	Statut(s) biologique(s)	Sources	Degré d'abondance	Effectif inférieur estimé	Effectif supérieur estimé	Année/ Période d'observation
	109506	<i>Neottia nidus-avis</i> (L.) Rich., 1817	<i>Néottie nid d'oiseau,</i> <i>Herbe aux vers</i>	Reproduction certaine ou probable					
	110211	<i>Ononis natrix</i> L., 1753	<i>Bugrane jaune,</i> <i>Bugrane fétide</i>	Reproduction certaine ou probable					
	110227	<i>Ononis repens</i> L., 1753	<i>Bugrane maritime</i>	Reproduction certaine ou probable					
	110410	<i>Ophrys insectifera</i> L., 1753	<i>Ophrys mouche</i>	Reproduction certaine ou probable					
	110920	<i>Orchis militaris</i> L., 1753	<i>Orchis militaire,</i> <i>Casque militaire,</i> <i>Orchis casqué</i>	Reproduction certaine ou probable					
	110966	<i>Orchis purpurea</i> Huds., 1762	<i>Orchis pourpre,</i> <i>Grivollée</i>	Reproduction certaine ou probable					
	111289	<i>Origanum vulgare</i> L., 1753	<i>Origan commun</i>	Reproduction certaine ou probable					
	111369	<i>Ornithogalum pyrenaicum</i> L., 1753	<i>Ornithogale des Pyrénées</i>	Reproduction certaine ou probable					
	111391	<i>Ornithogalum umbellatum</i> L., 1753	<i>Ornithogale en ombelle,</i> <i>Dame-d'onze-heures,</i> <i>Ornithogale à feuilles étroites</i>	Reproduction certaine ou probable					
	159931	<i>Ornithogalum umbellatum</i> subsp. <i>umbellatum</i> L., 1753	<i>Dame-d'onze-heures</i>	Reproduction certaine ou probable					
	113221	<i>Phleum pratense</i> L., 1753	<i>Fléole des prés</i>	Reproduction certaine ou probable					

Groupe	Code Espèce (CD_NOM)	Nom scientifique de l'espèce	Nomm vernaculaire de l'espèce	Statut(s) biologique(s)	Sources	Degré d'abondance	Effectif inférieur estimé	Effectif supérieur estimé	Année/ Période d'observation
	113579	<i>Pimpinella major</i> (L.) Huds., 1762	Grand boucage	Reproduction certaine ou probable					
	113596	<i>Pimpinella saxifraga</i> L., 1753	Petit boucage, Persil de Bouc	Reproduction certaine ou probable					
	113671	<i>Pinus laricio</i> Poir., 1804	Largge	Reproduction certaine ou probable					
	113683	<i>Pinus nigra</i> J.F.Arnold, 1785	Pin noir d'Autriche	Reproduction certaine ou probable					
	113703	<i>Pinus sylvestris</i> L., 1753	Pin sylvestre	Reproduction certaine ou probable					
	113893	<i>Plantago lanceolata</i> L., 1753	Plantain lancéolé, Herbe aux cinq coutures	Reproduction certaine ou probable					
	113906	<i>Plantago media</i> L., 1753	Plantain moyen	Reproduction certaine ou probable					
	138921	<i>Platanthera bifolia</i> subsp. <i>graciliflora</i> Bisse, 1963	Platanthère à deux feuilles, Platanthère à fleurs blanches	Reproduction certaine ou probable					
	114012	<i>Platanthera chlorantha</i> (Custer) Rchb., 1828	Orchis vert, Orchis verdâtre, Platanthère à fleurs verdâtres	Reproduction certaine ou probable					
	114332	<i>Poa pratensis</i> L., 1753	Pâturin des prés	Reproduction certaine ou probable					
	114526	<i>Polygala amarella</i> Crantz, 1769	Polygala amer	Reproduction certaine ou probable					

Groupe	Code Espèce (CD_NOM)	Nom scientifique de l'espèce	Nomm vernaculaire de l'espèce	Statut(s) biologique(s)	Sources	Degré d'abondance	Effectif inférieur estimé	Effectif supérieur estimé	Année/ Période d'observation
	114611	<i>Polygonatum multiflorum</i> (L.) All., 1785	<i>Sceau de Salomon multiflore, Polygonate multiflore</i>	Reproduction certaine ou probable					
	114695	<i>Polygonum convolvulus</i> L., 1753	<i>Renouée liseron, Faux-liseron</i>	Reproduction certaine ou probable					
	115156	<i>Populus tremula</i> L., 1753	<i>Peuplier Tremble</i>	Reproduction certaine ou probable					
	115168	<i>Populus x canescens</i> (Aiton) Sm., 1804	<i>Peuplier grisard, Peuplier gris de l'Oise</i>	Reproduction certaine ou probable					
	115470	<i>Potentilla erecta</i> (L.) Räsch., 1797	<i>Potentille tormentille</i>	Reproduction certaine ou probable					
	115624	<i>Potentilla reptans</i> L., 1753	<i>Potentille rampante, Quintefeuille</i>	Reproduction certaine ou probable					
	115655	<i>Potentilla sterilis</i> (L.) Garcke, 1856	<i>Potentille faux fraisier, Potentille stérile</i>	Reproduction certaine ou probable					
	115672	<i>Potentilla tabernaemontani</i> Asch., 1891	<i>Potentille de Tabernaemontanus</i>	Reproduction certaine ou probable					
	115865	<i>Primula elatior</i> (L.) Hill, 1765	<i>Primevère élevée, Coucou des bois</i>	Reproduction certaine ou probable					
	115918	<i>Primula veris</i> L., 1753	<i>Coucou, Primevère officinale, Brérelle</i>	Reproduction certaine ou probable					
	116043	<i>Prunus avium</i> (L.) L., 1755	<i>Merisier vrai, Cerisier des bois</i>	Reproduction certaine ou probable					

Groupe	Code Espèce (CD_NOM)	Nom scientifique de l'espèce	Nomm vernaculaire de l'espèce	Statut(s) biologique(s)	Sources	Degré d'abondance	Effectif inférieur estimé	Effectif supérieur estimé	Année/ Période d'observation
	116054	<i>Prunus cerasus</i> L., 1753	<i>Cerisier acide, Griottier</i>	Reproduction certaine ou probable					
	116096	<i>Prunus mahaleb</i> L., 1753	<i>Bois de Sainte-Lucie, Amarel</i>	Reproduction certaine ou probable					
	116109	<i>Prunus padus</i> L., 1753	<i>Cerisier à grappes, Putiet, Merisier à grappes, Putier</i>	Reproduction certaine ou probable					
	116142	<i>Prunus spinosa</i> L., 1753	<i>Épine noire, Prunellier, Pelossier</i>	Reproduction certaine ou probable					
	116547	<i>Pyrola rotundifolia</i> L., 1753	<i>Pyrole à feuilles rondes, Pirole à feuilles rondes</i>	Reproduction certaine ou probable					
	116744	<i>Quercus petraea</i> Liebl., 1784	<i>Chêne sessile, Chêne rouvre, Chêne à trochets</i>	Reproduction certaine ou probable					
	116751	<i>Quercus pubescens</i> Willd., 1805	<i>Chêne pubescent</i>	Reproduction certaine ou probable					
	116759	<i>Quercus robur</i> L., 1753	<i>Chêne pédonculé, Gravelin</i>	Reproduction certaine ou probable					
	116903	<i>Ranunculus acris</i> L., 1753	<i>Bouton d'or, Pied-de-coq</i>	Reproduction certaine ou probable					
	116936	<i>Ranunculus auricomus</i> L., 1753	<i>Renoncule à tête d'or, Renoncule Tête-d'or</i>	Reproduction certaine ou probable					
	116952	<i>Ranunculus bulbosus</i> L., 1753	<i>Renoncule bulbeuse</i>	Reproduction certaine ou probable					

Groupe	Code Espèce (CD_NOM)	Nom scientifique de l'espèce	Nomm vernaculaire de l'espèce	Statut(s) biologique(s)	Sources	Degré d'abondance	Effectif inférieur estimé	Effectif supérieur estimé	Année/ Période d'observation
	139695	<i>Ranunculus ficaria</i> subsp. <i>bulbifer</i> Lawalrée, 1955	Ficaire à bulbilles	Reproduction certaine ou probable					
	117025	<i>Ranunculus flammula</i> L., 1753	Renoncule flammette, Petite douve, Flammule	Reproduction certaine ou probable					
	117255	<i>Ranunculus trichophyllus</i> Chaix, 1785	Renoncule à feuilles capillaires, Renoncule de Drouet	Reproduction certaine ou probable					
	117459	<i>Reseda luteola</i> L., 1753	Réséda jaunâtre, Réséda des teinturiers, Mignonette jaunâtre	Reproduction certaine ou probable					
	117469	<i>Reseda phyteuma</i> L., 1753	Réséda raiponce	Reproduction certaine ou probable					
	117530	<i>Rhamnus cathartica</i> L., 1753	Nerprun purgatif	Reproduction certaine ou probable					
	117774	<i>Ribes rubrum</i> L., 1753	Groseillier rouge, Groseillier à grappes	Reproduction certaine ou probable					
	117787	<i>Ribes uva-crispa</i> L., 1753	Groseillier à maquereaux	Reproduction certaine ou probable					
	117860	<i>Robinia pseudoacacia</i> L., 1753	Robinier faux-acacia, Carouge	Reproduction certaine ou probable					
	118016	<i>Rosa arvensis</i> Huds., 1762	Rosier des champs, Rosier rampant	Reproduction certaine ou probable					
	118073	<i>Rosa canina</i> L., 1753	Rosier des chiens, Rosier des haies	Reproduction certaine ou probable					

Groupe	Code Espèce (CD_NOM)	Nom scientifique de l'espèce	Nomm vernaculaire de l'espèce	Statut(s) biologique(s)	Sources	Degré d'abondance	Effectif inférieur estimé	Effectif supérieur estimé	Année/ Période d'observation
	118402	<i>Rosa pimpinellifolia</i> L., 1759	<i>Rosier à feuilles de Boucage</i>	Reproduction certaine ou probable					
	118474	<i>Rosa rubiginosa</i> L., 1771	<i>Rosier rubigineux, Rosier à odeur de pomme</i>	Reproduction certaine ou probable					
	118993	<i>Rubus caesius</i> L., 1753	<i>Rosier bleue, Ronce à fruits bleus, Ronce bleue</i>	Reproduction certaine ou probable					
	119418	<i>Rumex acetosa</i> L., 1753	<i>Oseille des prés, Rumex oseille</i>	Reproduction certaine ou probable					
	140340	<i>Rumex acetosella</i> subsp. <i>angiocarpus</i> auct. non (Murb.) Murb., 1898	<i>Petite Oseille des Pyrénées</i>	Reproduction certaine ou probable					
	119471	<i>Rumex conglomeratus</i> Murray, 1770	<i>Patience agglomérée, Oseille agglomérée</i>	Reproduction certaine ou probable					
	119473	<i>Rumex crispus</i> L., 1753	<i>Patience crépue, Oseille crépue</i>	Reproduction certaine ou probable					
	119550	<i>Rumex obtusifolius</i> L., 1753	<i>Patience à feuilles obtuses, Patience sauvage</i>	Reproduction certaine ou probable					
	119585	<i>Rumex sanguineus</i> L., 1753	<i>Patience sanguine</i>	Reproduction certaine ou probable					
	119915	<i>Salix alba</i> L., 1753	<i>Saule blanc, Saule commun</i>	Reproduction certaine ou probable					
	119977	<i>Salix caprea</i> L., 1753	<i>Saule marsault, Saule des chèvres</i>	Reproduction certaine ou probable					

Groupe	Code Espèce (CD_NOM)	Nom scientifique de l'espèce	Nomm vernaculaire de l'espèce	Statut(s) biologique(s)	Sources	Degré d'abondance	Effectif inférieur estimé	Effectif supérieur estimé	Année/ Période d'observation
	119991	<i>Salix cinerea</i> L., 1753	Saule cendré	Reproduction certaine ou probable					
	120753	<i>Sanguisorba minor</i> Scop., 1771	Pimprenelle à fruits réticulés	Reproduction certaine ou probable					
	120772	<i>Sanicula europaea</i> L., 1753	Sanicle d'Europe, Herbe aux chênes	Reproduction certaine ou probable					
	120824	<i>Saponaria officinalis</i> L., 1753	Saponaire officinale, Savonnière, Herbe à savon	Reproduction certaine ou probable					
	120867	<i>Sarothamnus scoparius</i> (L.) Wimm. ex W.D.J.Koch, 1837	Genêt à balai, Juniesse	Reproduction certaine ou probable					
	121581	<i>Schoenus nigricans</i> L., 1753	Choin noirâtre	Reproduction certaine ou probable					
	121999	<i>Scrophularia auriculata</i> L., 1753	Scrofulaire aquatique, Scrofulaire de Balbis	Reproduction certaine ou probable					
	122028	<i>Scrophularia nodosa</i> L., 1753	Scrophulaire noueuse	Reproduction certaine ou probable					
	122101	<i>Sedum acre</i> L., 1753	Poivre de muraille, Orpin acre	Reproduction certaine ou probable					
	122596	<i>Senecio erucifolius</i> L., 1755	Séneçon à feuilles de Roquette	Reproduction certaine ou probable					
	123037	<i>Seseli montanum</i> L., 1753	Séséli des montagnes	Reproduction certaine ou probable					

Groupe	Code Espèce (CD_NOM)	Nom scientifique de l'espèce	Nomm vernaculaire de l'espèce	Statut(s) biologique(s)	Sources	Degré d'abondance	Effectif inférieur estimé	Effectif supérieur estimé	Année/ Période d'observation
	123863	<i>Sisymbrium officinale</i> (L.) Scop., 1772	Herbe aux chantres, Sisymbre officinal	Reproduction certaine ou probable					
	124034	<i>Solanum dulcamara</i> L., 1753	Douce amère, Bronde	Reproduction certaine ou probable					
	124080	<i>Solanum nigrum</i> L., 1753	Morelle noire	Reproduction certaine ou probable					
	124205	<i>Solidago virgaurea</i> L., 1753	Solidage verge d'or, Herbe des Juifs	Reproduction certaine ou probable					
	124306	<i>Sorbus aria</i> (L.) Crantz, 1763	Alouchier, Alisier blanc	Reproduction certaine ou probable					
	124308	<i>Sorbus aucuparia</i> L., 1753	Sorbier des oiseleurs, Sorbier sauvage	Reproduction certaine ou probable					
	124346	<i>Sorbus torminalis</i> (L.) Crantz, 1763	Alisier des bois, Alisier torminal, Alouchier	Reproduction certaine ou probable					
	124797	<i>Stachys officinalis</i> (L.) Trévis., 1842	Épiaire officinale	Reproduction certaine ou probable					
	124805	<i>Stachys recta</i> L., 1767	Épiaire droite	Reproduction certaine ou probable					
	124814	<i>Stachys sylvatica</i> L., 1753	Épiaire des bois, Ortie à crapauds	Reproduction certaine ou probable					
	125000	<i>Stellaria graminea</i> L., 1753	Stellaire graminée	Reproduction certaine ou probable					

Groupe	Code Espèce (CD_NOM)	Nom scientifique de l'espèce	Nomm vernaculaire de l'espèce	Statut(s) biologique(s)	Sources	Degré d'abondance	Effectif inférieur estimé	Effectif supérieur estimé	Année/ Période d'observation
	125006	<i>Stellaria holostea</i> L., 1753	<i>Stellaire holostée</i>	Reproduction certaine ou probable					
	125447	<i>Tamus communis</i> L., 1753	<i>Sceau de Notre Dame</i>	Reproduction certaine ou probable					
	125940	<i>Tetragonolobus maritimus</i> (L.) Roth, 1788	<i>Lotier maritime, Lotier à gousse carrée, Tétragonolobe maritime</i>	Reproduction certaine ou probable					
	125981	<i>Teucrium chamaedrys</i> L., 1753	<i>Germandrée petit-chêne, Chênnette</i>	Reproduction certaine ou probable					
	126008	<i>Teucrium montanum</i> L., 1753	<i>Germandrée des montagnes</i>	Reproduction certaine ou probable					
	126124	<i>Thalictrum flavum</i> L., 1753	<i>Pigamon jaune, Pigamon noircissant</i>	Reproduction certaine ou probable					
	126159	<i>Thalictrum minus</i> L., 1753	<i>Petit pigamon, Pigamon mineur, Pigamon des dunes</i>	Reproduction certaine ou probable					
	126564	<i>Thymus praecox</i> Opiz, 1824	<i>Thym précoce, Serpolet couché</i>	Reproduction certaine ou probable					
	126628	<i>Tilia cordata</i> Mill., 1768	<i>Tilleul à petites feuilles, Tilleul des bois</i>	Reproduction certaine ou probable					
	126650	<i>Tilia platyphyllos</i> Scop., 1771	<i>Tilleul à grandes feuilles</i>	Reproduction certaine ou probable					
	127294	<i>Trifolium dubium</i> Sibth., 1794	<i>Trèfle douteux, Petit Trèfle jaune</i>	Reproduction certaine ou probable					

Groupe	Code Espèce (CD_NOM)	Nom scientifique de l'espèce	Nomm vernaculaire de l'espèce	Statut(s) biologique(s)	Sources	Degré d'abondance	Effectif inférieur estimé	Effectif supérieur estimé	Année/ Période d'observation
	127337	<i>Trifolium hybridum</i> L., 1753	Trèfle hybride, Trèfle bâtard	Reproduction certaine ou probable					
	128175	<i>Ulmus minor</i> Mill., 1768	Petit orme, Orme cilié	Reproduction certaine ou probable					
	128268	<i>Urtica dioica</i> L., 1753	Ortie dioïque, Grande ortie	Reproduction certaine ou probable					
	128392	<i>Valeriana collina</i> Wallr., 1840	Valériane des collines, Valériane de Wallroth	Reproduction certaine ou probable					
	128394	<i>Valeriana dioica</i> L., 1753	Valériane dioïque	Reproduction certaine ou probable					
	128808	<i>Veronica beccabunga</i> L., 1753	Cresson de cheval, Véronique des ruisseaux	Reproduction certaine ou probable					
	128832	<i>Veronica chamaedrys</i> L., 1753	Véronique petit chêne, Fausse Germandrée	Reproduction certaine ou probable					
	128880	<i>Veronica hederifolia</i> L., 1753	Véronique à feuilles de lierre	Reproduction certaine ou probable					
	142149	<i>Veronica hederifolia</i> subsp. <i>lucorum</i> (Klett & Richt.) Hartl, 1968	Véronique à feuilles presque lobées	Reproduction certaine ou probable					
	128938	<i>Veronica officinalis</i> L., 1753	Véronique officinale, Herbe aux ladres	Reproduction certaine ou probable					
	129003	<i>Veronica serpyllifolia</i> L., 1753	Véronique à feuilles de serpolet	Reproduction certaine ou probable					

Groupe	Code Espèce (CD_NOM)	Nom scientifique de l'espèce	Nomm vernaculaire de l'espèce	Statut(s) biologique(s)	Sources	Degré d'abondance	Effectif inférieur estimé	Effectif supérieur estimé	Année/ Période d'observation
	129083	<i>Viburnum lantana</i> L., 1753	<i>Viorne mancienn</i>	Reproduction certaine ou probable					
	129087	<i>Viburnum opulus</i> L., 1753	<i>Viorne obier, Viorne aquatique</i>	Reproduction certaine ou probable					
	129147	<i>Vicia cracca</i> L., 1753	<i>Vesce cracca, Jarosse</i>	Reproduction certaine ou probable					
	129305	<i>Vicia sepium</i> L., 1753	<i>Vesce des haies</i>	Reproduction certaine ou probable					
	129325	<i>Vicia tetrasperma</i> (L.) Schreb., 1771	<i>Lentillon</i>	Reproduction certaine ou probable					
	142257	<i>Vicia villosa</i> subsp. <i>varia</i> (Host) Corb., 1894	<i>Vesce à gousses velues</i>	Reproduction certaine ou probable					
	129470	<i>Vinca minor</i> L., 1753	<i>Petite pervenche, Violette de serpent</i>	Reproduction certaine ou probable					
	129586	<i>Viola hirta</i> L., 1753	<i>Violette hérissée</i>	Reproduction certaine ou probable					
	129632	<i>Viola odorata</i> L., 1753	<i>Violette odorante</i>	Reproduction certaine ou probable					
	129666	<i>Viola reichenbachiana</i> Jord. ex Boreau, 1857	<i>Violette des bois, Violette de Reichenbach</i>	Reproduction certaine ou probable					
	129669	<i>Viola riviniana</i> Rchb., 1823	<i>Violette de Rivinus, Violette de rivin</i>	Reproduction certaine ou probable					

Groupe	Code Espèce (CD_NOM)	Nom scientifique de l'espèce	Nomm vernaculaire de l'espèce	Statut(s) biologique(s)	Sources	Degré d'abondance	Effectif inférieur estimé	Effectif supérieur estimé	Année/ Période d'observation
Ptéridophytes	95558	<i>Dryopteris carthusiana</i> (Vill.) H.P.Fuchs, 1959	<i>Dryoptéris des chartreux</i> , <i>Fougère spinuleuse</i>	Reproduction certaine ou probable					
	95567	<i>Dryopteris filix-mas</i> (L.) Schott, 1834	<i>Fougère mâle</i>	Reproduction certaine ou probable					
	96508	<i>Equisetum arvense</i> L., 1753	<i>Prêle des champs</i> , <i>Queue-de-renard</i>	Reproduction certaine ou probable					
	96546	<i>Equisetum telmateia</i> Ehrh., 1783	<i>Grande prêle</i>	Reproduction certaine ou probable					
	159932	<i>Polypodium vulgare</i> subsp. <i>vulgare</i> L., 1753	<i>Réglisse des bois</i> , <i>Polypode vulgaire</i>	Reproduction certaine ou probable					
Reptiles	77490	<i>Anguis fragilis</i> Linnaeus, 1758	<i>Orvet fragile</i>	Reproduction indéterminée					
	77692	<i>Lacerta vivipara</i> Jacquin, 1787	<i>Lézard vivipare</i>	Reproduction indéterminée					
	78064	<i>Natrix natrix</i> (Linnaeus, 1758)	<i>Couleuvre à collier</i>	Reproduction indéterminée					

7.3 Espèces à statut réglementé

Groupe	Code Espèce (CD_NOM)	Espèce (nom scientifique)	Statut de détermination	Réglementation
Amphibiens	92	<i>Salamandra salamandra</i> (Linnaeus, 1758)	Déterminante	Listes des amphibiens et des reptiles protégés sur l'ensemble du territoire français et les modalités de leur protection (lien)
	259	<i>Bufo bufo</i> (Linnaeus, 1758)	Autre	Listes des amphibiens et des reptiles protégés sur l'ensemble du territoire français et les modalités de leur protection (lien)
	310	<i>Rana dalmatina</i> Fitzinger in Bonaparte, 1838	Autre	Directive 92/43/CEE (Directive européenne dite Directive Habitats-Faune-Flore) (lien)
				Listes des amphibiens et des reptiles protégés sur l'ensemble du territoire français et les modalités de leur protection (lien)
	351	<i>Rana temporaria</i> Linnaeus, 1758	Autre	Directive 92/43/CEE (Directive européenne dite Directive Habitats-Faune-Flore) (lien) Listes des amphibiens et des reptiles protégés sur l'ensemble du territoire français et les modalités de leur protection (lien)
Insectes	65133	<i>Coenagrion mercuriale</i> (Charpentier, 1840)	Déterminante	Directive 92/43/CEE (Directive européenne dite Directive Habitats-Faune-Flore) (lien)
				Liste des insectes protégés sur l'ensemble du territoire et les modalités de leur protection (lien)
Mammifères	60015	<i>Erinaceus europaeus</i> Linnaeus, 1758	Autre	Liste des mammifères terrestres protégés sur l'ensemble du territoire français et les modalités de leur protection (lien)
	60295	<i>Rhinolophus ferrumequinum</i> (Schreber, 1774)	Déterminante	Directive 92/43/CEE (Directive européenne dite Directive Habitats-Faune-Flore) (lien)
				Liste des mammifères terrestres protégés sur l'ensemble du territoire français et les modalités de leur protection (lien)
	60383	<i>Myotis mystacinus</i> (Kuhl, 1817)	Déterminante	Directive 92/43/CEE (Directive européenne dite Directive Habitats-Faune-Flore) (lien)
				Liste des mammifères terrestres protégés sur l'ensemble du territoire français et les modalités de leur protection (lien)
	60400	<i>Myotis emarginatus</i> (E. Geoffroy, 1806)	Déterminante	Directive 92/43/CEE (Directive européenne dite Directive Habitats-Faune-Flore) (lien)
				Liste des mammifères terrestres protégés sur l'ensemble du territoire français et les modalités de leur protection (lien)
	60408	<i>Myotis nattereri</i> (Kuhl, 1817)	Déterminante	Directive 92/43/CEE (Directive européenne dite Directive Habitats-Faune-Flore) (lien)
				Liste des mammifères terrestres protégés sur l'ensemble du territoire français et les modalités de leur protection (lien)
	60479	<i>Pipistrellus pipistrellus</i> (Schreber, 1774)	Autre	Directive 92/43/CEE (Directive européenne dite Directive Habitats-Faune-Flore) (lien)
				Liste des mammifères terrestres protégés sur l'ensemble du territoire français et les modalités de leur protection (lien)
	60527	<i>Plecotus austriacus</i> (J.B. Fischer, 1829)	Déterminante	Directive 92/43/CEE (Directive européenne dite Directive Habitats-Faune-Flore) (lien)
				Liste des mammifères terrestres protégés sur l'ensemble du territoire français et les modalités de leur protection (lien)
60585	<i>Vulpes vulpes</i> (Linnaeus, 1758)	Autre	Liste des espèces de gibier dont la chasse est autorisée (lien)	
60636	<i>Meles meles</i> (Linnaeus, 1758)	Autre	Liste des espèces de gibier dont la chasse est autorisée (lien)	
60674	<i>Martes foina</i> (Erxleben, 1777)	Autre	Liste des espèces de gibier dont la chasse est autorisée (lien)	
60686	<i>Mustela erminea</i> Linnaeus, 1758	Autre	Liste des espèces de gibier dont la chasse est autorisée (lien)	

Groupe	Code Espèce (CD_NOM)	Espèce (nom scientifique)	Statut de détermination	Réglementation
	60716	<i>Mustela nivalis</i> Linnaeus, 1766	Autre	Liste des espèces de gibier dont la chasse est autorisée (lien)
	60731	<i>Mustela putorius</i> Linnaeus, 1758	Déterminante	Directive 92/43/CEE (Directive européenne dite Directive Habitats-Faune-Flore) (lien)
				Liste des espèces de gibier dont la chasse est autorisée (lien)
	60822	<i>Procyon lotor</i> (Linnaeus, 1758)	Autre	Interdiction d'introduction de certaines espèces d'animaux vertébrés dans le milieu naturel sur le territoire français métropolitain (lien)
				Liste des espèces de gibier dont la chasse est autorisée (lien)
	60981	<i>Sus scrofa</i> Linnaeus, 1758	Autre	Liste des espèces de gibier dont la chasse est autorisée (lien)
	61000	<i>Cervus elaphus</i> Linnaeus, 1758	Autre	Liste des espèces de gibier dont la chasse est autorisée (lien)
	61057	<i>Capreolus capreolus</i> (Linnaeus, 1758)	Autre	Liste des espèces de gibier dont la chasse est autorisée (lien)
	61153	<i>Sciurus vulgaris</i> Linnaeus, 1758	Autre	Liste des mammifères terrestres protégés sur l'ensemble du territoire français et les modalités de leur protection (lien)
	61636	<i>Muscardinus avellanarius</i> (Linnaeus, 1758)	Autre	Directive 92/43/CEE (Directive européenne dite Directive Habitats-Faune-Flore) (lien)
Liste des mammifères terrestres protégés sur l'ensemble du territoire français et les modalités de leur protection (lien)				
61714	<i>Oryctolagus cuniculus</i> (Linnaeus, 1758)	Autre	Liste des espèces de gibier dont la chasse est autorisée (lien)	
Oiseaux	2506	<i>Ardea cinerea</i> Linnaeus, 1758	Autre	Liste des oiseaux protégés sur l'ensemble du territoire et les modalités de leur protection (lien)
	2543	<i>Gallinago gallinago</i> (Linnaeus, 1758)	Autre	Liste des espèces de gibier dont la chasse est autorisée (lien)
				Protection et commercialisation de certaines espèces d'oiseaux sur le territoire français national (lien)
	2559	<i>Scolopax rusticola</i> Linnaeus, 1758	Autre	Liste des espèces de gibier dont la chasse est autorisée (lien)
				Protection et commercialisation de certaines espèces d'oiseaux sur le territoire français national (lien)
	2623	<i>Buteo buteo</i> (Linnaeus, 1758)	Autre	Liste des oiseaux protégés sur l'ensemble du territoire et les modalités de leur protection (lien)
	2679	<i>Falco subbuteo</i> Linnaeus, 1758	Autre	Liste des oiseaux protégés sur l'ensemble du territoire et les modalités de leur protection (lien)
	2832	<i>Pernis apivorus</i> (Linnaeus, 1758)	Autre	Directive 79/409/CEE (Directive européenne dite Directive Oiseaux) (lien)
				Liste des oiseaux protégés sur l'ensemble du territoire et les modalités de leur protection (lien)
	2840	<i>Milvus migrans</i> (Boddaert, 1783)	Autre	Directive 79/409/CEE (Directive européenne dite Directive Oiseaux) (lien)
				Liste des oiseaux protégés sur l'ensemble du territoire et les modalités de leur protection (lien)
	2844	<i>Milvus milvus</i> (Linnaeus, 1758)	Autre	Directive 79/409/CEE (Directive européenne dite Directive Oiseaux) (lien)
Liste des oiseaux protégés sur l'ensemble du territoire et les modalités de leur protection (lien)				
2881	<i>Circus cyaneus</i> (Linnaeus, 1758)	Autre	Directive 79/409/CEE (Directive européenne dite Directive Oiseaux) (lien)	
			Liste des oiseaux protégés sur l'ensemble du territoire et les modalités de leur protection (lien)	
2891	<i>Accipiter gentilis</i> (Linnaeus, 1758)	Autre	Liste des oiseaux protégés sur l'ensemble du territoire et les modalités de leur protection (lien)	

Groupe	Code Espèce (CD_NOM)	Espèce (nom scientifique)	Statut de détermination	Réglementation
	2895	<i>Accipiter nisus</i> (Linnaeus, 1758)	Autre	Liste des oiseaux protégés sur l'ensemble du territoire et les modalités de leur protection (lien)
	3059	<i>Gallinula chloropus</i> (Linnaeus, 1758)	Autre	Liste des espèces de gibier dont la chasse est autorisée (lien)
				Protection et commercialisation de certaines espèces d'oiseaux sur le territoire français national (lien)
	3422	<i>Columba oenas</i> Linnaeus, 1758	Autre	Liste des espèces de gibier dont la chasse est autorisée (lien)
				Protection et commercialisation de certaines espèces d'oiseaux sur le territoire français national (lien)
	3424	<i>Columba palumbus</i> Linnaeus, 1758	Autre	Liste des espèces de gibier dont la chasse est autorisée (lien)
	3429	<i>Streptopelia decaocto</i> (Frisvaldszky, 1838)	Autre	Liste des espèces de gibier dont la chasse est autorisée (lien)
				Protection et commercialisation de certaines espèces d'oiseaux sur le territoire français national (lien)
	3439	<i>Streptopelia turtur</i> (Linnaeus, 1758)	Autre	Liste des espèces de gibier dont la chasse est autorisée (lien)
				Protection et commercialisation de certaines espèces d'oiseaux sur le territoire français national (lien)
	3465	<i>Cuculus canorus</i> Linnaeus, 1758	Autre	Liste des oiseaux protégés sur l'ensemble du territoire et les modalités de leur protection (lien)
	3518	<i>Strix aluco</i> Linnaeus, 1758	Autre	Liste des oiseaux protégés sur l'ensemble du territoire et les modalités de leur protection (lien)
	3522	<i>Asio otus</i> (Linnaeus, 1758)	Autre	Liste des oiseaux protégés sur l'ensemble du territoire et les modalités de leur protection (lien)
	3551	<i>Apus apus</i> (Linnaeus, 1758)	Autre	Liste des oiseaux protégés sur l'ensemble du territoire et les modalités de leur protection (lien)
	3603	<i>Picus viridis</i> Linnaeus, 1758	Autre	Liste des oiseaux protégés sur l'ensemble du territoire et les modalités de leur protection (lien)
	3611	<i>Dendrocopos major</i> (Linnaeus, 1758)	Autre	Liste des oiseaux protégés sur l'ensemble du territoire et les modalités de leur protection (lien)
	3630	<i>Dendrocopos minor</i> (Linnaeus, 1758)	Autre	Liste des oiseaux protégés sur l'ensemble du territoire et les modalités de leur protection (lien)
	3696	<i>Hirundo rustica</i> Linnaeus, 1758	Autre	Liste des oiseaux protégés sur l'ensemble du territoire et les modalités de leur protection (lien)
				Liste des oiseaux représentés dans le département de la Guyane protégés sur l'ensemble du territoire et les modalités de leur protection (lien)
	3723	<i>Anthus trivialis</i> (Linnaeus, 1758)	Autre	Liste des oiseaux protégés sur l'ensemble du territoire et les modalités de leur protection (lien)
	3726	<i>Anthus pratensis</i> (Linnaeus, 1758)	Autre	Liste des oiseaux protégés sur l'ensemble du territoire et les modalités de leur protection (lien)
	3741	<i>Motacilla flava</i> Linnaeus, 1758	Autre	Liste des oiseaux protégés sur l'ensemble du territoire et les modalités de leur protection (lien)
	3755	<i>Motacilla cinerea</i> Tunstall, 1771	Autre	Liste des oiseaux protégés sur l'ensemble du territoire et les modalités de leur protection (lien)
	3764	<i>Parus major</i> Linnaeus, 1758	Autre	Liste des oiseaux protégés sur l'ensemble du territoire et les modalités de leur protection (lien)
	3774	<i>Sitta europaea</i> Linnaeus, 1758	Autre	Liste des oiseaux protégés sur l'ensemble du territoire et les modalités de leur protection (lien)
	3791	<i>Certhia brachydactyla</i> C.L. Brehm, 1820	Autre	Liste des oiseaux protégés sur l'ensemble du territoire et les modalités de leur protection (lien)

Groupe	Code Espèce (CD_NOM)	Espèce (nom scientifique)	Statut de détermination	Réglementation
	3803	<i>Oriolus oriolus</i> (Linnaeus, 1758)	Autre	Liste des oiseaux protégés sur l'ensemble du territoire et les modalités de leur protection (lien)
	3941	<i>Motacilla alba</i> Linnaeus, 1758	Autre	Liste des oiseaux protégés sur l'ensemble du territoire et les modalités de leur protection (lien) Liste des oiseaux représentés dans le département de la Guyane protégés sur l'ensemble du territoire et les modalités de leur protection (lien)
	3967	<i>Troglodytes troglodytes</i> (Linnaeus, 1758)	Autre	Liste des oiseaux protégés sur l'ensemble du territoire et les modalités de leur protection (lien)
	3978	<i>Prunella modularis</i> (Linnaeus, 1758)	Autre	Liste des oiseaux protégés sur l'ensemble du territoire et les modalités de leur protection (lien)
	4001	<i>Erithacus rubecula</i> (Linnaeus, 1758)	Autre	Liste des oiseaux protégés sur l'ensemble du territoire et les modalités de leur protection (lien)
	4010	<i>Luscinia luscinia</i> (Linnaeus, 1758)	Autre	Liste des oiseaux protégés sur l'ensemble du territoire et les modalités de leur protection (lien)
	4013	<i>Luscinia megarhynchos</i> C. L. Brehm, 1831	Autre	Liste des oiseaux protégés sur l'ensemble du territoire et les modalités de leur protection (lien)
	4035	<i>Phoenicurus ochruros</i> (S. G. Gmelin, 1774)	Autre	Liste des oiseaux protégés sur l'ensemble du territoire et les modalités de leur protection (lien)
	4049	<i>Saxicola rubetra</i> (Linnaeus, 1758)	Déterminante	Liste des oiseaux protégés sur l'ensemble du territoire et les modalités de leur protection (lien)
	4117	<i>Turdus merula</i> Linnaeus, 1758	Autre	Liste des espèces de gibier dont la chasse est autorisée (lien) Protection et commercialisation de certaines espèces d'oiseaux sur le territoire français national (lien)
	4127	<i>Turdus pilaris</i> Linnaeus, 1758	Autre	Liste des espèces de gibier dont la chasse est autorisée (lien) Protection et commercialisation de certaines espèces d'oiseaux sur le territoire français national (lien)
	4129	<i>Turdus philomelos</i> C. L. Brehm, 1831	Autre	Liste des espèces de gibier dont la chasse est autorisée (lien) Protection et commercialisation de certaines espèces d'oiseaux sur le territoire français national (lien)
	4137	<i>Turdus iliacus</i> Linnaeus, 1766	Autre	Liste des espèces de gibier dont la chasse est autorisée (lien) Protection et commercialisation de certaines espèces d'oiseaux sur le territoire français national (lien)
	4142	<i>Turdus viscivorus</i> Linnaeus, 1758	Autre	Liste des espèces de gibier dont la chasse est autorisée (lien) Protection et commercialisation de certaines espèces d'oiseaux sur le territoire français national (lien)
	4187	<i>Acrocephalus schoenobaenus</i> (Linnaeus, 1758)	Déterminante	Liste des oiseaux protégés sur l'ensemble du territoire et les modalités de leur protection (lien)
	4192	<i>Acrocephalus palustris</i> (Bechstein, 1798)	Autre	Liste des oiseaux protégés sur l'ensemble du territoire et les modalités de leur protection (lien)
	4195	<i>Acrocephalus scirpaceus</i> (Hermann, 1804)	Autre	Liste des oiseaux protégés sur l'ensemble du territoire et les modalités de leur protection (lien)
	4215	<i>Hippolais polyglotta</i> (Vieillot, 1817)	Autre	Liste des oiseaux protégés sur l'ensemble du territoire et les modalités de leur protection (lien)
	4247	<i>Sylvia curruca</i> (Linnaeus, 1758)	Autre	Liste des oiseaux protégés sur l'ensemble du territoire et les modalités de leur protection (lien)
	4252	<i>Sylvia communis</i> Latham, 1787	Autre	Liste des oiseaux protégés sur l'ensemble du territoire et les modalités de leur protection (lien)

Groupe	Code Espèce (CD_NOM)	Espèce (nom scientifique)	Statut de détermination	Réglementation
	4254	<i>Sylvia borin</i> (Boddaert, 1783)	Autre	Liste des oiseaux protégés sur l'ensemble du territoire et les modalités de leur protection (lien)
	4257	<i>Sylvia atricapilla</i> (Linnaeus, 1758)	Autre	Liste des oiseaux protégés sur l'ensemble du territoire et les modalités de leur protection (lien)
	4272	<i>Phylloscopus sibilatrix</i> (Bechstein, 1793)	Autre	Liste des oiseaux protégés sur l'ensemble du territoire et les modalités de leur protection (lien)
	4280	<i>Phylloscopus collybita</i> (Vieillot, 1887)	Autre	Liste des oiseaux protégés sur l'ensemble du territoire et les modalités de leur protection (lien)
	4289	<i>Phylloscopus trochilus</i> (Linnaeus, 1758)	Autre	Liste des oiseaux protégés sur l'ensemble du territoire et les modalités de leur protection (lien)
	4308	<i>Regulus regulus</i> (Linnaeus, 1758)	Autre	Liste des oiseaux protégés sur l'ensemble du territoire et les modalités de leur protection (lien)
	4342	<i>Aegithalos caudatus</i> (Linnaeus, 1758)	Autre	Liste des oiseaux protégés sur l'ensemble du territoire et les modalités de leur protection (lien)
	4525	<i>Passer domesticus</i> (Linnaeus, 1758)	Autre	Liste des oiseaux protégés sur l'ensemble du territoire et les modalités de leur protection (lien)
	4532	<i>Passer montanus</i> (Linnaeus, 1758)	Autre	Liste des oiseaux protégés sur l'ensemble du territoire et les modalités de leur protection (lien)
	4564	<i>Fringilla coelebs</i> Linnaeus, 1758	Autre	Liste des oiseaux protégés sur l'ensemble du territoire et les modalités de leur protection (lien)
	4568	<i>Fringilla montifringilla</i> Linnaeus, 1758	Autre	Liste des oiseaux protégés sur l'ensemble du territoire et les modalités de leur protection (lien)
	4571	<i>Serinus serinus</i> (Linnaeus, 1766)	Autre	Liste des oiseaux protégés sur l'ensemble du territoire et les modalités de leur protection (lien)
	4580	<i>Carduelis chloris</i> (Linnaeus, 1758)	Autre	Liste des oiseaux protégés sur l'ensemble du territoire et les modalités de leur protection (lien)
	4583	<i>Carduelis carduelis</i> (Linnaeus, 1758)	Autre	Liste des oiseaux protégés sur l'ensemble du territoire et les modalités de leur protection (lien)
	4586	<i>Carduelis spinus</i> (Linnaeus, 1758)	Autre	Liste des oiseaux protégés sur l'ensemble du territoire et les modalités de leur protection (lien)
	4588	<i>Carduelis cannabina</i> (Linnaeus, 1758)	Autre	Liste des oiseaux protégés sur l'ensemble du territoire et les modalités de leur protection (lien)
	4619	<i>Pyrhula pyrrhula</i> (Linnaeus, 1758)	Autre	Liste des oiseaux protégés sur l'ensemble du territoire et les modalités de leur protection (lien)
	4625	<i>Coccothraustes coccothraustes</i> (Linnaeus, 1758)	Autre	Liste des oiseaux protégés sur l'ensemble du territoire et les modalités de leur protection (lien)
	4657	<i>Emberiza citrinella</i> Linnaeus, 1758	Autre	Liste des oiseaux protégés sur l'ensemble du territoire et les modalités de leur protection (lien)
	4669	<i>Emberiza schoeniclus</i> (Linnaeus, 1758)	Autre	Liste des oiseaux protégés sur l'ensemble du territoire et les modalités de leur protection (lien)
Reptiles	77490	<i>Anguis fragilis</i> Linnaeus, 1758	Autre	Listes des amphibiens et des reptiles protégés sur l'ensemble du territoire français et les modalités de leur protection (lien)
	77600	<i>Lacerta agilis</i> Linnaeus, 1758	Déterminante	Directive 92/43/CEE (Directive européenne dite Directive Habitats-Faune-Flore) (lien) Listes des amphibiens et des reptiles protégés sur l'ensemble du territoire français et les modalités de leur protection (lien)
	78064	<i>Natrix natrix</i> (Linnaeus, 1758)	Autre	Listes des amphibiens et des reptiles protégés sur l'ensemble du territoire français et les modalités de leur protection (lien)

Groupe	Code Espèce (CD_NOM)	Espèce (nom scientifique)	Statut de détermination	Réglementation
Angiospermes	84626	<i>Aster amellus L., 1753</i>	Déterminante	Liste des espèces végétales protégées sur l'ensemble du territoire français métropolitain (lien)
	92282	<i>Convallaria majalis L., 1753</i>	Autre	Liste des espèces végétales sauvages pouvant faire l'objet d'une réglementation préfectorale permanente ou temporaire (lien)
	94693	<i>Dianthus armeria L., 1753</i>	Autre	Liste des espèces végétales sauvages pouvant faire l'objet d'une réglementation préfectorale permanente ou temporaire (lien)
	103057	<i>Hyacinthoides non-scripta (L.) Chouard ex Rothm., 1944</i>	Autre	Liste des espèces végétales sauvages pouvant faire l'objet d'une réglementation préfectorale permanente ou temporaire (lien)
	105827	<i>Leucorum aestivum L., 1759</i>	Autre	Liste des espèces végétales protégées sur l'ensemble du territoire français métropolitain (lien)
	106353	<i>Liparis loeselii (L.) Rich., 1817</i>	Déterminante	Directive 92/43/CEE (Directive européenne dite Directive Habitats-Faune-Flore) (lien) Liste des espèces végétales protégées sur l'ensemble du territoire français métropolitain (lien)

8. LIENS ESPECES ET HABITATS

Espèce	Habitat	Statut(s) biologique(s)	Sources
82346 <i>Anagallis tenella (L.) L., 1771</i>		Reproduction certaine ou probable	
84626 <i>Aster amellus L., 1753</i>		Reproduction certaine ou probable	
88477 <i>Carex distans L., 1759</i>		Reproduction certaine ou probable	
88582 <i>Carex humilis Leyss., 1758</i>		Reproduction certaine ou probable	
88737 <i>Carex ornithopoda Willd., 1805</i>		Reproduction certaine ou probable	
92614 <i>Corynephorus canescens (L.) P.Beauv., 1812</i>		Reproduction certaine ou probable	
94259 <i>Dactylorhiza incarnata (L.) Soó, 1962</i>		Reproduction certaine ou probable	
94273 <i>Dactylorhiza praetermissa (Druce) Soó, 1962</i>		Reproduction certaine ou probable	
96523 <i>Equisetum hyemale L., 1753</i>		Reproduction certaine ou probable	
96852 <i>Eriophorum latifolium Hoppe, 1800</i>		Reproduction certaine ou probable	
98689 <i>Filago minima (Sm.) Pers., 1807</i>		Reproduction certaine ou probable	
106353 <i>Liparis loeselii (L.) Rich., 1817</i>		Reproduction certaine ou probable	
106828 <i>Luzula forsteri (Sm.) DC., 1806</i>		Reproduction certaine ou probable	
108345 <i>Menyanthes trifoliata L., 1753</i>		Reproduction certaine ou probable	

Espèce	Habitat	Statut(s) biologique(s)	Sources
108477 <i>Mibora minima</i> (L.) Desv., 1818		Reproduction certaine ou probable	
109881 <i>Oenanthe lachenalii</i> C.C.Gmel., 1805		Reproduction certaine ou probable	
110313 <i>Ophioglossum vulgatum</i> L., 1753		Reproduction certaine ou probable	
110477 <i>Ophrys sphegodes</i> Mill., 1768		Reproduction certaine ou probable	
110948 <i>Orchis palustris</i> Jacq., 1786		Reproduction certaine ou probable	
111419 <i>Ornithopus perpusillus</i> L., 1753		Reproduction certaine ou probable	
112426 <i>Parnassia palustris</i> L., 1753		Reproduction certaine ou probable	
113639 <i>Pinguicula vulgaris</i> L., 1753		Reproduction certaine ou probable	
115237 <i>Potamogeton coloratus</i> Homem., 1813		Reproduction certaine ou probable	
120192 <i>Salix repens</i> L., 1753		Reproduction certaine ou probable	
124264 <i>Sonchus palustris</i> L., 1753		Reproduction certaine ou probable	

9. SOURCES

Type	Auteur	Année de publication	Titre
Bibliographie	GEOGRAM	1992	Etude Biologique des Marais de Cormicy, Courcelles-Sapicourt, Neuf Ans et Tranlais, Pévy-Hervelon, Vivier de Chenay. Pour la Diren de Champagne-Ardenne, 94 pages, Reims
	GEOGRAM	1993	Inventaire biologique du site d'implantation d'une sablière à Cauroy-les-Hermenonville, lieu-dit les Bruyères. 8 pages
Informateur	EQUIPE SCIENTIFIQUE REGIONALE		
	LIGUE POUR LA PROTECTION DES OISEAUX, délégation de Champagne-Ardenne		
	MIONNET Aymeric		
	THEVENIN S. & WORMS C.		

Annexe

7

Fiches sites des territoires N2000

Collines du Laonnois Oriental

Le marais de la Souche

Le marais et pelouses du Tertiaire au nord de Reims



NATURA 2000 - FORMULAIRE STANDARD DE DONNEES

Pour les zones de protection spéciale (ZPS), les propositions de sites d'importance communautaire (pSIC), les sites d'importance communautaire (SIC) et les zones spéciales de conservation (ZSC)

FR2200395 - Collines du Laonnois oriental

1. IDENTIFICATION DU SITE	1
2. LOCALISATION DU SITE	2
3. INFORMATIONS ECOLOGIQUES	4
4. DESCRIPTION DU SITE	10
5. STATUT DE PROTECTION DU SITE	12
6. GESTION DU SITE	12

1. IDENTIFICATION DU SITE

1.1 Type B (pSIC/SIC/ZSC)	1.2 Code du site FR2200395	1.3 Appellation du site Collines du Laonnois oriental
1.4 Date de compilation 31/01/1996	1.5 Date d'actualisation 11/12/2013	

1.6 Responsables

Responsable national et européen	Responsable du site	Responsable technique et scientifique national
Ministère en charge de l'écologie	DREAL Picardie	MNHN - Service du Patrimoine Naturel
www.developpement-durable.gouv.fr	www.picardie.developpement-durable.gouv.fr	www.mnhn.fr www.spn.mnhn.fr
en3.en.deb.dgaln@developpement-durable.gouv.fr		natura2000@mnhn.fr

1.7 Dates de proposition et de désignation / classement du site

Date de transmission à la Commission Européenne : 31/03/1999



(Proposition de classement du site comme SIC)

Dernière date de parution au JO UE : 18/11/2011
(Confirmation de classement du site comme SIC)

ZSC : date de signature du dernier arrêté (JO RF) : 26/03/2015

Texte juridique national de référence pour la désignation comme ZSC : <http://legifrance.gouv.fr/affichTexte.do?cidTexte=JORFTEXT000030456544>

2. LOCALISATION DU SITE

2.1 Coordonnées du centre du site [en degrés décimaux]

Longitude : 3,72361°

Latitude : 49,52722°

2.2 Superficie totale

1376 ha

2.3 Pourcentage de superficie marine

Non concerné

2.4 Code et dénomination de la région administrative

Code INSEE	Région
22	Picardie

2.5 Code et dénomination des départements

Code INSEE	Département	Couverture (%)
02	Aisne	100 %

2.6 Code et dénomination des communes

Code INSEE	Communes
02088	BIEVRES
02128	BRUYERES-ET-MONTBERAULT
02158	CHAMOUILLE
02177	CHERET
02178	CHERMIZY-AILLES
02183	CHEVREGNY
02205	COLLIGIS-CRANDELAIN
02229	COURTRIZY-ET-FUSSIGNY
02282	EPPES
02309	FESTIEUX
02349	GOUDELANCOURT-LES-BERRIEUX
02413	LAVAL-EN-LAONNOIS
02471	MARTIGNY-COURPIERRE
02472	MAUREGNY-EN-HAYE



02490	MONAMPTEUIL
02498	MONTAIGU
02501	MONTCHALONS
02508	MONTHENAULT
02550	NEUVILLE-SUR-AILETTE
02561	NOUVION-LE-VINEUX
02573	ORGEVAL
02587	PARFONDROU
02621	PRESLES-ET-THIERNY
02661	ROYAUCOURT-ET-CHAILVET
02676	SAINT-ERME-OUTRE-ET-RAMECOURT
02696	SAINT-THOMAS
02751	TRUCY
02755	URCEL
02791	VESLUD
02824	VORGES

2.7 Région(s) biogéographique(s)
Atlantique (100%)



3. INFORMATIONS ÉCOLOGIQUES

3.1 Types d'habitats présents sur le site et évaluations

Types d'habitats inscrits à l'annexe I					Évaluation du site			
Code	PF	Superficie (ha) (% de couverture)	Grottes [nombre]	Qualité des données	A B C D	A B C		
					Représentativité	Superficie relative	Conservation	Évaluation globale
2330 <i>Dunes intérieures avec pelouses ouvertes à Corynephorus et Agrostis</i>		0,34 (0,02 %)		G	C	C	A	B
3130 <i>Eaux stagnantes, oligotrophes à mésotrophes avec végétation des Littorelletea uniflorae et/ou des Isoeto-Nanojuncetea</i>		0,1 (0,01 %)		G	C	C	A	B
3140 <i>Eaux oligomésotrophes calcaires avec végétation benthique à Chara spp.</i>		0,07 (0,01 %)		M	C	C	B	C
3150 <i>Lacs eutrophes naturels avec végétation du Magnopotamion ou de l'Hydrocharition</i>		1 (0,07 %)		P	C	C	B	C
3260 <i>Rivières des étages planitiaire à montagnard avec végétation du Ranunculion fluitantis et du Callitriche-Batrachion</i>		0,51 (0,04 %)		M	C	C	B	B
4010 <i>Landes humides atlantiques septentrionales à Erica tetralix</i>		1,05 (0,08 %)		G	C	C	B	B
4030 <i>Landes sèches européennes</i>		2,7 (0,2 %)		G	C	C	B	B
5130 <i>Formations à Juniperus communis sur landes ou pelouses calcaires</i>		1,24 (0,09 %)		G	C	C	B	B
6210 <i>Pelouses sèches semi-naturelles et faciès d'embaumissement sur calcaires (Festuco-Brometalia) (* sites d'orchidées remarquables)</i>		13,74 (1 %)		M	B	C	B	B
6230 <i>Formations herbueses à Nardus, riches en espèces, sur substrats siliceux des zones montagnardes (et des zones submontagnardes de l'Europe continentale)</i>	X	0,3 (0,02 %)		G	C	C	C	C
6410 <i>Prairies à Molinia sur sols calcaires, tourbeux ou argilo-limoneux (Molinion caeruleae)</i>		8,63 (0,63 %)		G	C	C	B	B
6430 <i>Mégaphorbiaies hygrophiles d'ourlets planitiaux et des étages montagnard à alpin</i>		3,04 (0,22 %)		M	C	C	B	C



6510 <i>Prairies maigres de fauche de basse altitude (Alopecurus pratensis, Sanguisorba officinalis)</i>		4,83 (0,35 %)		M	C	C	C	C
7110 <i>Tourbières hautes actives</i>	X	0,39 (0,03 %)		G	C	C	B	B
7140 <i>Tourbières de transition et tremblantes</i>		0,03 (0 %)		G	C	C	C	C
7150 <i>Dépressions sur substrats tourbeux du Rhynchosporion</i>		0,24 (0,02 %)		G	C	C	A	B
7220 <i>Sources pétrifiantes avec formation de tuf (Cratoneurion)</i>	X	0,04 (0 %)		G	C	C	C	C
7230 <i>Tourbières basses alcalines</i>		2,9 (0,21 %)		G	C	C	B	B
91D0 <i>Tourbières boisées</i>	X	3,5 (0,25 %)		G	C	C	B	B
91E0 <i>Forêts alluviales à Alnus glutinosa et Fraxinus excelsior (Alno-Padion, Alnion incanae, Salicion albae)</i>	X	8,76 (0,64 %)		M	C	C	B	C
9120 <i>Hêtraies acidophiles atlantiques à sous-bois à Ilex et parfois à Taxus (Quercion robori-petraeae ou Ilici-Fagenion)</i>		6,68 (0,48 %)		P	C	C	C	C
9130 <i>Hêtraies de l'Asperulo-Fagetum</i>		361,94 (26,27 %)		P	B	C	B	B
9180 <i>Forêts de pentes, éboulis ou ravins du Tilio-Acerion</i>	X	3,33 (0,24 %)		M	C	C	B	B
9190 <i>Vieilles chênaies acidophiles des plaines sablonneuses à Quercus robur</i>		18,23 (1,32 %)		M	C	C	B	B

- **PF** : Forme prioritaire de l'habitat.
- **Qualité des données** : G = «Bonne» (données reposant sur des enquêtes, par exemple); M = «Moyenne» (données partielles + extrapolations, par exemple); P = «Médiocre» (estimation approximative, par exemple).
- **Représentativité** : A = «Excellente» ; B = «Bonne» ; C = «Significative» ; D = «Présence non significative».
- **Superficie relative** : A = $100 \geq p > 15 \%$; B = $15 \geq p > 2 \%$; C = $2 \geq p > 0 \%$.
- **Conservation** : A = «Excellente» ; B = «Bonne» ; C = «Moyenne / réduite».
- **Evaluation globale** : A = «Excellente» ; B = «Bonne» ; C = «Significative».

3.2 Espèces inscrites à l'annexe II de la directive 92/43/CEE et évaluation

Espèce			Population présente sur le site					Évaluation du site	
Groupe	Code	Nom scientifique	Type	Taille	Unité	Cat.	Qualité des données	A B C D	A B C



				Min	Max		C R V P		Pop.	Cons.	Isol.	Glob.
I	1014	Vertigo angustior	p			i	V	G	C	C	C	C
I	1016	Vertigo moulinsiana	p			i	R	G	C	B	C	B
I	1060	Lycaena dispar	p	100	300	i	R	G	C	B	C	B
A	1166	Triturus cristatus	p	50	100	i	V	G	C	C	C	C
M	1303	Rhinolophus hipposideros	w	50	100	i	C	G	C	B	B	B
M	1304	Rhinolophus ferrumequinum	w	50	100	i	C	G	C	B	C	B
M	1321	Myotis emarginatus	w	20	30	i	R	G	C	B	C	B
M	1323	Myotis bechsteinii	w	1	5	i	V	M	C	B	C	B
M	1324	Myotis myotis	w	5	15	i	R	P	C	B	C	B

- Groupe** : A = Amphibiens, B = Oiseaux, F = Poissons, I = Invertébrés, M = Mammifères, P = Plantes, R = Reptiles.
- Type** : p = espèce résidente (sédentaire), r = reproduction (migratrice), c = concentration (migratrice), w = hivernage (migratrice).
- Unité** : i = individus, p = couples, adults = Adultes matures, area = Superficie en m2, bfemales = Femelles reproductrices, cmales = Mâles chanteurs, colonies = Colonies, fstems = Tiges florales, grids1x1 = Grille 1x1 km, grids10x10 = Grille 10x10 km, grids5x5 = Grille 5x5 km, length = Longueur en km, localities = Stations, logs = Nombre de branches, males = Mâles, shoots = Pousses, stones = Cavités rocheuses, subadults = Sub-adultes, trees = Nombre de troncs, tufts = Touffes.
- Catégories du point de vue de l'abondance (Cat.)** : C = espèce commune, R = espèce rare, V = espèce très rare, P: espèce présente.
- Qualité des données** : G = «Bonne» (données reposant sur des enquêtes, par exemple); M = «Moyenne» (données partielles + extrapolations, par exemple); P = «Médiocre» (estimation approximative, par exemple); DD = Données insuffisantes.
- Population** : A = $100 \geq p > 15\%$; B = $15 \geq p > 2\%$; C = $2 \geq p > 0\%$; D = Non significative.
- Conservation** : A = «Excellente» ; B = «Bonne» ; C = «Moyenne / réduite».
- Isolement** : A = population (presque) isolée ; B = population non isolée, mais en marge de son aire de répartition ; C = population non isolée dans son aire de répartition élargie.
- Evaluation globale** : A = «Excellente» ; B = «Bonne» ; C = «Significative».

3.3 Autres espèces importantes de faune et de flore

Espèce			Population présente sur le site				Motivation					
Groupe	Code	Nom scientifique	Taille		Unité	Cat.	Annexe Dir. Hab.		Autres catégories			
			Min	Max			IV	V	A	B	C	D
A		Triturus alpestris			i	P						X
A		Rana dalmatina			i	P	X		X		X	
I		Melitaea cinxia				V						X



I		Brenthis ino				R						X
I		Heodes tityrus				V						X
I		Plebejus argus				V						X
I		Cyaniris semiargus				R						X
I		Sympecma fusca			i	P						X
I		Metrioptera brachyptera				V						X
I		Cordulegaster boltonii			i	P						X
I		Plebeius argyrognomon				R						X
M		Nyctalus leisleri			i	P			X		X	
M		Nyctalus noctula			i	P			X		X	
P		Anacamptis palustris			i	R			X			
P		Anagallis tenella			i	R						X
P		Anthericum ramosum			i	R						X
P		Armeria arenaria			i	V						X
P		Aster amellus			i	R						X
P		Cardamine heptaphylla			i	V						X
P		Carex halleriana			i	V						X
P		Carex ornithopoda			i	V						X
P		Carex pulicaris			i	V						X
P		Carex reichenbachii			i	V						X
P		Dactylorhiza incarnata			i	V			X			
P		Dactylorhiza praetermissa			i	R			X			
P		Drosera intermedia				V						X



P		Drosera rotundifolia			i	V						X
P		Eleocharis quinqueflora			i	V						X
P		Equisetum hyemale			i	R						X
P		Erica tetralix			i	R						X
P		Eriophorum polystachion			i	R						X
P		Fumana procumbens			i	V						X
P		Galium boreale			i	R						X
P		Genista anglica			i	V						X
P		Genista pilosa			i	V						X
P		Gentiana pneumonanthe			i	V						X
P		Geranium sylvaticum			i	V						X
P		Gymnadenia odoratissima			i	V			X			
P		Herminium monorchis			i	V			X			
P		Inula salicina			i	R						X
P		Laserpitium latifolium			i	V						X
P		Leucojum vernum			i	V						X
P		Limodorum abortivum			i	V			X			
P		Menyanthes trifoliata			i	V						X
P		Ononis pusilla			i	V						X
P		Ophioglossum vulgatum			i	V						X
P		Ophrys araneola			i	V			X			
P		Polygala comosa			i	R						X
P		Potamogeton coloratus			i	P						X



P		Potamogeton polygonifolius			i	R						X
P		Rhynchospora alba			i	V						X
P		Sorbus latifolia			i	V						X
P		Teucrium montanum			i	C						X
P		Veronica scutellata			i	R						X
P		Aconitum napellus subsp. lusitanicum			i	V						X
P		Tephrosia helenitis subsp. helenitis			i	V						X
P		Thalictrum minus subsp. minus			i	V						X
P		Salix repens subsp. angustifolia			i	V						X
P		Ophrys aranifera subsp. aranifera			i	P						X
R		Lacerta viridis			i	P	X					X

- **Groupe** : A = Amphibiens, B = Oiseaux, F = Poissons, Fu = Champignons, I = Invertébrés, L = Lichens, M = Mammifères, P = Plantes, R = Reptiles.
- **Unité** : i = individus, p = couples, adults = Adultes matures, area = Superficie en m2, bfemales = Femelles reproductrices, cmales = Mâles chanteurs, colonies = Colonies, fstems = Tiges florales, grids1x1 = Grille 1x1 km, grids10x10 = Grille 10x10 km, grids5x5 = Grille 5x5 km, length = Longueur en km, localities = Stations, logs = Nombre de branches, males = Mâles, shoots = Pousses, stones = Cavités rocheuses, subadults = Sub-adultes, trees = Nombre de troncs, tufts = Touffes.
- **Catégories du point de vue de l'abondance (Cat.)** : C = espèce commune, R = espèce rare, V = espèce très rare, P: espèce présente.
- **Motivation** : **IV, V** : annexe où est inscrite l'espèce (directive «Habitats») ; **A** : liste rouge nationale ; **B** : espèce endémique ; **C** : conventions internationales ; **D** : autres raisons.



4. DESCRIPTION DU SITE

4.1 Caractère général du site

Classe d'habitat	Pourcentage de couverture
N06 : Eaux douces intérieures (Eaux stagnantes, Eaux courantes)	1 %
N07 : Marais (vegetation de ceinture), Bas-marais, Tourbières,	4 %
N08 : Landes, Broussailles, Recrus, Maquis et Garrigues, Phrygana	9 %
N09 : Pelouses sèches, Steppes	11 %
N10 : Prairies semi-naturelles humides, Prairies mésophiles améliorées	15 %
N16 : Forêts caducifoliées	53 %
N20 : Forêt artificielle en monoculture (ex: Plantations de peupliers ou d'Arbres exotiques)	7 %

Autres caractéristiques du site

Ensemble de coteaux, vallées et plateaux calcaires réalisant un échantillonnage à caractère endémique, exemplaire et représentatif des potentialités d'habitats remarquables des collines du Laonnois oriental, choisis selon leur complémentarité médioeuropéenne, montagnarde et méridionale. Il constitue un réservoir exceptionnel de diversité d'habitats et de flore sans équivalents en plaine, propre au Laonnois, une petite région froide très originale sur le plan climatique. La variété des substrats (sables acides à neutroclines, calcaires et sablo-calcaires, nappes perchées basique retenue par l'argile de Laon ou acide des sables thanétiens) combinée à une géomorphologie tourmentée de la bordure septentrionale orientale du tertiaire parisien, à une exploitation agricole traditionnelle de "petite montagne", ont permis une différenciation d'habitats remarquables. Parmi les habitats les plus originaux figurent les pelouses endémiques xéro-montagnardes à *Aster amellus* et xéro-thermocontinentales de l'*Helienthemum obscurum*-*Prunellum grandiflorae*, les pelouses xériques thermophiles en limite d'aire absolue du xerobromion (*Fumano procubentis*-*Caricetum humilis*) et des séries dynamiques calcicoles qui leur sont liées (*Céphalanthus sylvaticae* type "Laonnois", *Quercion pubescenti-petraeae*), avec divers ourlets, fourrés, prébois, riches en orchidées, d'affinités biogéographique médioeuropéenne très marquées, les prairies à molinie et les bas marais tourbeux alcalins ou acides avec leurs phases pionnières, les habitats landicoles, les forêts froides de pente à *Cardamine heptaphylla* ou hygrophiles à *Leucjum vernum*, etc...

Vulnérabilité : L'abandon généralisé des pratiques traditionnelles, précipitant et multipliant l'embroussaillage et le boisement des pelouses calcaires, le drainage et la sylviculture intensive d'essences exotiques ont considérablement dégradé la structure et la qualité de cet ensemble. Cependant les actions de gestion écologique et de sensibilisation des acteurs locaux menées cette dernière décennie ont permis globalement de stopper cette tendance à la dégradation des habitats au sein du site, voire de l'inverser.

4.2 Qualité et importance

Cette diversité de systèmes et d'habitats induits de nombreux intérêts spécifiques :

- Floristiques, avec une très grande diversité de la flore par conjonction des cortèges phytogéographiques et variété édaphique, notamment pour les cortèges calcicoles montagnard et thermophile, exceptionnelle flore protégée (54 taxons), très nombreuses plantes rares ou menacées, nombreuses limites d'aires et aires disjointes,
- Entomologique notamment Odonates, Orthoptères et Lépidoptères avec une espèce de la Directive, *Lycena dispar*,
- Ornithologiques (guilde forestière et pelousaire, ...),
- Hépatologiques (la richesse du site en amphibiens et reptiles est indéniable, avec notamment la présence du Triton crêté),
- Mammalogiques (chauve-souris avec cinq espèces de la Directive).
- Malacologiques, avec la présence de deux espèces de la Directive (*Vertigo moulinsiana* et *Vertigo angustior*).

4.3 Menaces, pressions et activités ayant une incidence sur le site

Il s'agit des principales incidences et activités ayant des répercussions notables sur le site



Incidences négatives				
Importance	Menaces et pressions [code]	Menaces et pressions [libellé]	Pollution [code]	Intérieur / Extérieur [i o b]
H	A04.01	Pâturage intensif		I
H	A08	Fertilisation		I
H	G01.03	Véhicules motorisés		I
H	G01.04	Alpinisme, escalade, spéléologie		B
L	C01	Exploitation minière et en carrière		I
L	E03	Décharges		B
M	A06.01	Cultures annuelles pour la production alimentaire		B
M	I01	Espèces exotiques envahissantes		I
M	K02.01	Modification de la composition spécifique (succession)		I

Incidences positives				
Importance	Menaces et pressions [code]	Menaces et pressions [libellé]	Pollution [code]	Intérieur / Extérieur [i o b]
H	A03.02	Fauche non intensive		I
H	A04.02	Pâturage extensif		I
H	B02.05	Production forestière non intensive (en laissant les arbres morts ou dépérissants sur pied)		I
H	B03	Exploitation forestière sans reboisement ou régénération naturelle		I
H	G05.08	Fermeture de grottes ou de galeries		I
L	B02.06	Eclaircie		I
M	D01.01	Sentiers, chemins, pistes cyclables (y compris route forestière)		I
M	D02.01	Lignes électriques et téléphoniques		I

- **Importance** : H = grande, M = moyenne, L = faible.
- **Pollution** : N = apport d'azote, P = apport de phosphore/phosphate, A = apport d'acide/acidification, T = substances chimiques inorganiques toxiques, O = substances chimiques organiques toxiques, X = pollutions mixtes.
- **Intérieur / Extérieur** : I = à l'intérieur du site, O = à l'extérieur du site, B = les deux.

4.4 Régime de propriété

Type	Pourcentage de couverture
Propriété privée (personne physique)	80 %
Domaine public d'une collectivité territoriale	20 %

4.5 Documentation

Lien(s) :



5.1 Types de désignation aux niveaux national et régional

Code	Désignation	Pourcentage de couverture
15	Terrain acquis par un conservatoire d'espaces naturels	12 %
31	Site inscrit selon la loi de 1930	3 %
38	Arrêté de protection de biotope, d'habitat naturel ou de site d'intérêt géologique	1 %
21	Forêt domaniale	1 %
22	Forêt non domaniale bénéficiant du régime forestier	6 %

5.2 Relation du site considéré avec d'autres sites

Désignés aux niveaux national et régional :

Code	Appellation du site	Type	Pourcentage de couverture
31	Vorges - Le village	*	%
38	Marais de Comporté	*	%

Désignés au niveau international :

Type	Appellation du site	Type	Pourcentage de couverture
------	---------------------	------	---------------------------

5.3 Désignation du site

Afin de prévenir la destruction ou l'altération des biotopes contre toutes atteintes susceptibles de nuire à la qualité des eaux, de l'air, du sol et du sous-sol un arrêté préfectoral de protection de biotope a été pris sur la parcelle 133 correspondant au site des Prés de Comporté d'Urcel. De nombreux espaces, dont les plus précieux du site font l'objet d'une gestion par le Conservatoire d'espaces naturels de Picardie.

6. GESTION DU SITE

6.1 Organisme(s) responsable(s) de la gestion du site

Organisation : - Plusieurs zones gérées par le Conservatoire des Sites Naturels de Picardie - Forêts domaniale et communales gérées par l'Office National des Forêts

Adresse :

Courriel :

6.2 Plan(s) de gestion

Existe-il un plan de gestion en cours de validité ?



Oui Nom : DOCOB
Lien :
<http://natura2000-picardie.fr/documentsUtilesDocob.html>

Non, mais un plan de gestion est en préparation.

Non

6.3 Mesures de conservation

Plans de gestion du Conservatoire d'espaces naturels de Picardie :

- Les Communaux à Chemizy-Ailles (8,214ha) (1998-2002 et 2007-2016)
- Le Grand Marais / Prairie du Mont Hérault / le Fleuriché / la Chambrette / Landes de Montaigu, sur les communes de Mauregny-en-Haye et Montaigu (2008-2017)
- Les pelouses du Mont Bossu / carrières / Mont Ecoué à Chevregny et Tucy (2009-2018)
- Les Tannières / les routoires / l'étang / les pâtures / les pelouses sur la commune de Parfondru (2007-2011 et 2013-2017)
- Les Chicherons et les Tues vache à Presles et Thierny (2008-2017)
- Prairies de Monampeuil (2007-2011 et 2013-2017)
- Pré de Comporté à Urcel (2008-2017)
- La Moncelle bise et les Pétereaux à Royaucourt et Chailvet (2007-2011 et 2013-2022)
- Ancien camp romain de Goudrelancourt et Saint-Thomas (1,5 ha) (notice de gestion en projet)
- Les pelouses de Montchâlons (2010-2014)
- Marais des Hautes de Vignelles à Festieux (2013-2017)



NATURA 2000 - FORMULAIRE STANDARD DE DONNEES

Pour les zones de protection spéciale (ZPS), les propositions de sites d'importance communautaire (pSIC), les sites d'importance communautaire (SIC) et les zones spéciales de conservation (ZSC)

FR2200390 - Marais de la Souche

1. IDENTIFICATION DU SITE	1
2. LOCALISATION DU SITE	2
3. INFORMATIONS ECOLOGIQUES	4
4. DESCRIPTION DU SITE	10
5. STATUT DE PROTECTION DU SITE	12
6. GESTION DU SITE	12

1. IDENTIFICATION DU SITE

1.1 Type B (pSIC/SIC/ZSC)	1.2 Code du site FR2200390	1.3 Appellation du site Marais de la Souche
1.4 Date de compilation 31/01/1996	1.5 Date d'actualisation 06/08/2014	

1.6 Responsables

Responsable national et européen	Responsable du site	Responsable technique et scientifique national
Ministère en charge de l'écologie	DREAL Picardie	MNHN - Service du Patrimoine Naturel
www.developpement-durable.gouv.fr	www.picardie.developpement-durable.gouv.fr	www.mnhn.fr www.spn.mnhn.fr
en3.en.deb.dgaln@developpement-durable.gouv.fr		natura2000@mnhn.fr

1.7 Dates de proposition et de désignation / classement du site

Date de transmission à la Commission Européenne : 31/03/2001



(Proposition de classement du site comme SIC)

Dernière date de parution au JO UE : 07/12/2004

(Confirmation de classement du site comme SIC)

ZSC : date de signature du dernier arrêté (JO RF) : 26/12/2008

Texte juridique national de référence pour la désignation comme ZSC : http://www.legifrance.gouv.fr/jo_pdf.do?cidTexte=JORFTEXT000020124366

2. LOCALISATION DU SITE

2.1 Coordonnées du centre du site [en degrés décimaux]

Longitude : 3,84194°

Latitude : 49,60278°

2.2 Superficie totale

2747 ha

2.3 Pourcentage de superficie marine

Non concerné

2.4 Code et dénomination de la région administrative

Code INSEE	Région
22	Picardie

2.5 Code et dénomination des départements

Code INSEE	Département	Couverture (%)
02	Aisne	100 %

2.6 Code et dénomination des communes

Code INSEE	Communes
02189	CHIVRES-EN-LAONNOIS
02346	GIZY
02353	GRANDLUP-ET-FAY
02430	LIESSE-NOTRE-DAME
02448	MACHECOURT
02457	MARCHAIS
02486	MISSY-LES-PIERREPONT
02498	MONTAIGU
02600	PIERREPONT
02697	SAMOussy
02720	SISSONNE
02790	VESLES-ET-CAUMONT



2.7 Région(s) biogéographique(s)
Atlantique (100%)



3. INFORMATIONS ÉCOLOGIQUES

3.1 Types d'habitats présents sur le site et évaluations

Types d'habitats inscrits à l'annexe I					Évaluation du site			
Code	PF	Superficie (ha) (% de couverture)	Grottes [nombre]	Qualité des données	A B C D	A B C		
					Représentativité	Superficie relative	Conservation	Évaluation globale
2330 <i>Dunes intérieures avec pelouses ouvertes à Corynephorus et Agrostis</i>		0,3 (0,01 %)		M	B	C	B	B
3130 <i>Eaux stagnantes, oligotrophes à mésotrophes avec végétation des Littorelletea uniflorae et/ou des Isoeto-Nanojuncetea</i>		0,12 (0 %)		G	C	C	B	B
3140 <i>Eaux oligomésotrophes calcaires avec végétation benthique à Chara spp.</i>		16,35 (0,6 %)		M	A	C	B	B
3150 <i>Lacs eutrophes naturels avec végétation du Magnopotamion ou de l'Hydrocharition</i>		0,14 (0,01 %)		G	B	C	B	B
4030 <i>Landes sèches européennes</i>		2 (0,07 %)		M	C	C	C	C
6120 <i>Pelouses calcaires de sables xériques</i>	X	55 (2 %)		P	C	C	C	C
6210 <i>Pelouses sèches semi-naturelles et faciès d'embaumement sur calcaires (Festuco-Brometalia) (* sites d'orchidées remarquables)</i>		16,3 (0,59 %)		M	B	C	B	B
6410 <i>Prairies à Molinia sur sols calcaires, tourbeux ou argilo-limoneux (Molinion caeruleae)</i>		9,25 (0,34 %)		G	B	C	B	B
6430 <i>Mégaphorbiaies hygrophiles d'ourlets planitiaires et des étages montagnard à alpin</i>		27,47 (1 %)		M	B	C	B	B
6510 <i>Prairies maigres de fauche de basse altitude (Alopecurus pratensis, Sanguisorba officinalis)</i>		21,95 (0,8 %)		M	B	C	B	B
7140 <i>Tourbières de transition et tremblantes</i>		4,3 (0,16 %)		M	B	C	B	B
7210 <i>Marais calcaires à Cladium mariscus et espèces du Caricion davallianae</i>	X	27,53 (1 %)		M	A	C	A	A
7230		19		M	B	C	B	B



Tourbières basses alcalines			(0,69 %)						
91D0 Tourbières boisées		X	0,15 (0,01 %)		G	C	C	C	C
91E0 Forêts alluviales à <i>Alnus glutinosa</i> et <i>Fraxinus excelsior</i> (<i>Alno-Padion</i> , <i>Alnion incanae</i> , <i>Salicion albae</i>)		X	3 (0,11 %)		M	A	C	B	B

- **PF** : Forme prioritaire de l'habitat.
- **Qualité des données** : G = «Bonne» (données reposant sur des enquêtes, par exemple); M = «Moyenne» (données partielles + extrapolations, par exemple); P = «Médiocre» (estimation approximative, par exemple).
- **Représentativité** : A = «Excellente» ; B = «Bonne» ; C = «Significative» ; D = «Présence non significative».
- **Superficie relative** : A = $100 \geq p > 15 \%$; B = $15 \geq p > 2 \%$; C = $2 \geq p > 0 \%$.
- **Conservation** : A = «Excellente» ; B = «Bonne» ; C = «Moyenne / réduite».
- **Evaluation globale** : A = «Excellente» ; B = «Bonne» ; C = «Significative».

3.2 Espèces inscrites à l'annexe II de la directive 92/43/CEE et évaluation

Espèce			Population présente sur le site					Évaluation du site				
Groupe	Code	Nom scientifique	Type	Taille		Unité	Cat. C R V P	Qualité des données	A B C D			
				Min	Max				Pop.	Cons.	Isol.	Glob.
I	1014	Vertigo angustior	p			i	R	G	C	C	C	C
I	1016	Vertigo moulinsiana	p			i	R	G	C	B	C	B
I	1042	Leucorrhinia pectoralis	p			i	V	G	C	B	A	B
I	1060	Lycaena dispar	p			i	C	G	C	A	C	A
A	1166	Triturus cristatus	p			i	R	G	C	B	C	B
I	6199	Euplagia quadripunctaria	p			i	C	G	C	A	C	A

- **Groupe** : A = Amphibiens, B = Oiseaux, F = Poissons, I = Invertébrés, M = Mammifères, P = Plantes, R = Reptiles.
- **Type** : p = espèce résidente (sédentaire), r = reproduction (migratrice), c = concentration (migratrice), w = hivernage (migratrice).
- **Unité** : i = individus, p = couples, adults = Adultes matures, area = Superficie en m2, bfemales = Femelles reproductrices, cmales = Mâles chanteurs, colonies = Colonies, fstems = Tiges florales, grids1x1 = Grille 1x1 km, grids10x10 = Grille 10x10 km, grids5x5 = Grille 5x5 km, length = Longueur en km, localities = Stations, logs = Nombre de branches, males = Mâles, shoots = Pousses, stones = Cavités rocheuses, subadults = Sub-adultes, trees = Nombre de troncs, tufts = Touffes.
- **Catégories du point de vue de l'abondance (Cat.)** : C = espèce commune, R = espèce rare, V = espèce très rare, P: espèce présente.
- **Qualité des données** : G = «Bonne» (données reposant sur des enquêtes, par exemple); M = «Moyenne» (données partielles + extrapolations, par exemple); P = «Médiocre» (estimation approximative, par exemple); DD = Données insuffisantes.
- **Population** : A = $100 \geq p > 15 \%$; B = $15 \geq p > 2 \%$; C = $2 \geq p > 0 \%$; D = Non significative.
- **Conservation** : A = «Excellente» ; B = «Bonne» ; C = «Moyenne / réduite».
- **Isolement** : A = population (presque) isolée ; B = population non isolée, mais en marge de son aire de répartition ; C = population non isolée dans son aire de répartition élargie.
- **Evaluation globale** : A = «Excellente» ; B = «Bonne» ; C = «Significative».



3.3 Autres espèces importantes de faune et de flore

Espèce			Population présente sur le site				Motivation						
Groupe	Code	Nom scientifique	Taille		Unité	Cat.	Annexe Dir. Hab.		Autres catégories				
			Min	Max			IV	V	A	B	C	D	
A		Triturus alpestris			i	P							X
A		Hyla arborea			i	P	X		X		X		
B		Anas querquedula			i	P			X		X		
B		Aythya ferina			i	P			X		X		
B		Botaurus stellaris			i	P			X		X		
B		Ixobrychus minutus			i	P			X		X		
B		Gallinago gallinago			i	P			X		X		
B		Milvus migrans			i	P			X		X		
B		Crex crex			i	P			X		X		
B		Burhinus oediconemus			i	P			X		X		
B		Tyto alba			i	P			X				
B		Merops apiaster			i	P			X		X		
B		Lanius excubitor			i	P			X		X		
B		Saxicola rubetra			i	P			X		X		
B		Acrocephalus arundinaceus			i	P			X		X		
F		Anquilla anguilla			i	P			X		X		
I		Coenonympha glycerion			i	P			X				
I		Maculinea alcon											X
I		Proserpinus proserpina			i	P	X		X		X		



I		Calopteryx virgo			i	P						X
I		Erythromma viridulum			i	P						X
I		Sympecma fusca			i	P						X
I		Leucorrhinia pectoralis			i	P	X		X		X	
I		Leucorrhinia caudalis			i	P	X		X		X	
I		Epiteca bimaculata			i	P						X
I		Somatochlora flavomaculata			i	P						X
I		Aeshna isosceles			i	P						X
I		Oedipoda caerulescens			i	P						X
I		Lythria purpuraria			i	P						X
I		Gagitodes sagittata										
I		Diachrysia chryson			i	P						X
I		Arenostola phragmitidis			i	P						X
I		Senta flammea			i	P						X
P		Anemone sylvestris			i	P						X
P		Armeria arenaria			i	P						X
P		Calamagrostis canescens			i	P						X
P		Campanula persicifolia			i	P						X
P		Carex appropinquata			i	P						X
P		Carex flava			i	P						X
P		Carex hostiana			i	P						X
P		Carex lasiocarpa			i	P						X
P		Carex panicea			i	P						X



P		Cyperus flavescens										X
P		Cyperus fuscus			i	P						X
P		Dactylorhiza incarnata			i	P			X			
P		Dactylorhiza praetermissa			i	P			X			
P		Daphne mezereum			i	P						X
P		Dryopteris cristata			i	P			X			
P		Epilobium palustre			i	P						X
P		Eriophorum polystachion			i	P						X
P		Fragaria viridis			i	P						X
P		Gentiana cruciata			i	P						X
P		Gentiana pneumonanthe			i	P						X
P		Inula salicina			i	P						X
P		Lathyrus palustris			i	P						X
P		Menyanthes trifoliata			i	P						X
P		Potentilla palustris			i	P						X
P		Pycnus flavescens			i	P						X
P		Ranunculus lingua			i	P						X
P		Rubus saxatilis			i	P						X
P		Senecio paludosus			i	P						X
P		Sparganium natans										
P		Thelypteris palustris			i	P						X
P		Thyselinum palustre			i	P						X
P		Utricularia minor			i	P						X



P		Utricularia vulgaris			i	P						X
P		Carex viridula var. elatior			i	P						X
P		Salix repens subsp. angustifolia			i	P						X

- **Groupe** : A = Amphibiens, B = Oiseaux, F = Poissons, Fu = Champignons, I = Invertébrés, L = Lichens, M = Mammifères, P = Plantes, R = Reptiles.
- **Unité** : i = individus, p = couples, adults = Adultes matures, area = Superficie en m2, bfemales = Femelles reproductrices, cmales = Mâles chanteurs, colonies = Colonies, fstems = Tiges florales, grids1x1 = Grille 1x1 km, grids10x10 = Grille 10x10 km, grids5x5 = Grille 5x5 km, length = Longueur en km, localities = Stations, logs = Nombre de branches, males = Mâles, shoots = Pousses, stones = Cavités rocheuses, subadults = Sub-adultes, trees = Nombre de troncs, tufts = Touffes.
- **Catégories du point de vue de l'abondance (Cat.)** : C = espèce commune, R = espèce rare, V = espèce très rare, P: espèce présente.
- **Motivation : IV, V** : annexe où est inscrite l'espèce (directive «Habitats») ; **A** : liste rouge nationale ; **B** : espèce endémique ; **C** : conventions internationales ; **D** : autres raisons.



4. DESCRIPTION DU SITE

4.1 Caractère général du site

Classe d'habitat	Pourcentage de couverture
N06 : Eaux douces intérieures (Eaux stagnantes, Eaux courantes)	10 %
N07 : Marais (vegetation de ceinture), Bas-marais, Tourbières,	35 %
N08 : Landes, Broussailles, Recrus, Maquis et Garrigues, Phrygana	1 %
N09 : Pelouses sèches, Steppes	1 %
N10 : Prairies semi-naturelles humides, Prairies mésophiles améliorées	11 %
N16 : Forêts caducifoliées	37 %
N20 : Forêt artificielle en monoculture (ex: Plantations de peupliers ou d'Arbres exotiques)	5 %

Autres caractéristiques du site

Vaste dépression tourbeuse plate et alcaline implantée dans une ambiance climatique thermo-continentale sur les confins de la Champagne crayeuse et du Laonnois, les marais de la Souche offrent une remarquable représentation d'habitats turfcologiques que l'on peut regrouper en trois secteurs :

- une zone humide au Nord de phragmitaies et de mégaphorbiaies, peu boisée ;
- une partie centrale façonnée par l'exploitation de la tourbe avec de nombreuses fosses d'extraction, où continue de s'exercer aujourd'hui une forte pression humaine ;
- une zone au Sud, aux paysages essentiellement boisés et en continuité avec la forêt de Samoussy.

L'ensemble présente un grand éventail d'habitats tourbeux alcalins, notamment roselières, mégaphorbiaies, saulaies cendrées, aulnaies et aulnaies-frênaies à *Prunus padus*, tandis que les stades pionniers de bas-marais ou de tourbe dénudée se sont considérablement raréfiés. Le vieillissement du marais permet cependant d'observer quelques évolutions ombrotrophes et début d'acidification (apparitions de sphaignes et de *Dryopteris cristata*) évoluant vers la très rare boulaies à sphaignes et *Dryopteris cristata*.

A ce système tourbeux s'ajoute vers le Sud une gradation périphérique faisant le passage à des pelouses sablo-calcaires et pré-bois thermophiles, et à laquelle est associée la forêt de Samoussy (complexe forestier sur substrat crayeux, masqué par des placages sablo-limoneux, alluviaux ou tourbeux, et ponctué de zones humides et de mares).

Vulnérabilité : Actuellement les marais de la Souche ne fonctionnent plus comme un système exportateur : avec la régression ou la disparition des pratiques de fauche, pâturage, étrépage, tourbage, l'exportation de nutriments est insuffisante pour maintenir un état trophique correct du système. En conséquence, les phénomènes d'atterrissement et de minéralisation de la tourbe, de vieillissement des roselières, cariçaies, moliniaies au profit des mégaphorbiaies et fourrés hygrophiles indiquent les tendances évolutives générales des marais. En outre, la rudéralisation et l'artificialisation de la zone des étangs de tourbage (peupliers, cabanons, essences exotiques diverses,...). Il s'en suit une perte de diversité globale sensible et une régression progressive des intérêts biologiques. La recherche d'un équilibre dynamique et des flux de matière passe obligatoirement par un rajeunissement structural du système et la restauration de pratiques d'exportation de la matière organique telles que fauche avec enlèvement des foin, pâturage extensif, tourbage. Cet équilibre pour être efficace ne peut se concevoir qu'à l'échelle de l'ensemble du marais et de sa périphérie. Un programme de gestion globale du marais, avec une prise en compte des espaces forestiers de Liesse, Marchais et Samoussy, doit être repris prioritairement et rapidement.

4.2 Qualité et importance

Cet ensemble constitue un exceptionnel réservoir biocoenotique avec de nombreux intérêts spécifiques :

- floristique : très nombreuses plantes rares et menacées, cortège turfcologique alcalin, flore thermo-montagnarde calcicole, 24 espèces protégées, nombreux isolats d'aire et limites d'aire,...
- ornithologique : site exceptionnel inventorié en ZICO et désigné en ZPS, avifaune nicheuse paludicole et forestière rare, nombreuses espèces menacées au plan national
- batrachologique
- mammalogique : la Loutre est attestée ici jusqu'en 1965,
- entomologique : très nombreuses espèces rares et menacées, en particulier avec *Leucorrhinia pectoralis*, *Lycaena dispar* et *Maculinea alcon rebeli*,



-malacologique: présence de 2 espèces de Vertigo

4.3 Menaces, pressions et activités ayant une incidence sur le site

Il s'agit des principales incidences et activités ayant des répercussions notables sur le site

Incidences négatives				
Importance	Menaces et pressions [code]	Menaces et pressions [libellé]	Pollution [code]	Intérieur / Extérieur [i o b]
H	A07	Utilisation de biocides, d'hormones et de produits chimiques		I
H	A08	Fertilisation		I
H	B01.02	Plantation forestière en terrain ouvert (espèces allochtones)		I
H	I01	Espèces exotiques envahissantes		I
H	J02.07	Captage des eaux souterraines		O
L	E03.03	Dépôts de matériaux inertes		I
M	A03.03	Abandon / Absence de fauche		I
M	A04.01	Pâturage intensif		I
M	A04.03	Abandon de systèmes pastoraux, sous-pâturage		I
M	A09	Irrigation		O
M	A10.01	Elimination des haies et bosquets ou des broussailles		I
M	H01.01	Pollution des eaux de surface par des installations industrielles		B
M	J02.12	Endigages, remblais, plages artificielles		I
M	K02	Evolution biocénétique, succession végétale		I
M	K02.02	Accumulation de matière organique		I
Incidences positives				
Importance	Menaces et pressions [code]	Menaces et pressions [libellé]	Pollution [code]	Intérieur / Extérieur [i o b]
H	A03.02	Fauche non intensive		I
H	A04.02	Pâturage extensif		I
H	B03	Exploitation forestière sans reboisement ou régénération naturelle		I
M	D01.01	Sentiers, chemins, pistes cyclables (y compris route forestière)		I

- **Importance** : H = grande, M = moyenne, L = faible.
- **Pollution** : N = apport d'azote, P = apport de phosphore/phosphate, A = apport d'acide/acidification, T = substances chimiques inorganiques toxiques, O = substances chimiques organiques toxiques, X = pollutions mixtes.
- **Intérieur / Extérieur** : I = à l'intérieur du site, O = à l'extérieur du site, B = les deux.

4.4 Régime de propriété

Type	Pourcentage de couverture



Propriété privée (personne physique)	65 %
Domaine communal	35 %

4.5 Documentation

Lien(s) :

5.1 Types de désignation aux niveaux national et régional

Code	Désignation	Pourcentage de couverture
15	Terrain acquis par un conservatoire d'espaces naturels	2 %
36	Réserve naturelle nationale	4 %
N36	Sites gérés par CREN	7 %

5.2 Relation du site considéré avec d'autres sites

Désignés aux niveaux national et régional :

Code	Appellation du site	Type	Pourcentage de couverture
36	Marais de Vesles-et-Caumont	+	%

Désignés au niveau international :

Type	Appellation du site	Type	Pourcentage de couverture
------	---------------------	------	---------------------------

5.3 Désignation du site

6. GESTION DU SITE

6.1 Organisme(s) responsable(s) de la gestion du site

Organisation : Conservatoire d'espaces naturels de Picardie

Adresse : 1 place Ginkgo - Village Oasis 80044 Amiens cedex

Courriel :

Organisation : AMSAT des marais de la Souche

Adresse : 2 rue du Fort 02350 Vesles-et-Caumont

Courriel :

Organisation : La Roselière (gestionnaire RNN)

Adresse : 2 rue du Fort 02350 Vesles-et-Caumont

Courriel :



6.2 Plan(s) de gestion

Existe-il un plan de gestion en cours de validité ?

Oui Nom : Plan de gestion RNN
Lien :
http://www.picardie.developpement-durable.gouv.fr/IMG/pdf/GPN02-201302-10-D-D-PLAN_GESTION_2013-2017_NOV_2012_VF.pdf
Nom : DOCOB
Lien :
<http://natura2000-picardie.fr/documentsUtilesDocob.html>

Non, mais un plan de gestion est en préparation.

Non

6.3 Mesures de conservation



NATURA 2000 - FORMULAIRE STANDARD DE DONNEES

Pour les zones de protection spéciale (ZPS), les propositions de sites d'importance communautaire (pSIC), les sites d'importance communautaire (SIC) et les zones spéciales de conservation (ZSC)

FR2100274 - Marais et pelouses du tertiaire au nord de Reims

1. IDENTIFICATION DU SITE	1
2. LOCALISATION DU SITE	2
3. INFORMATIONS ECOLOGIQUES	4
4. DESCRIPTION DU SITE	8
5. STATUT DE PROTECTION DU SITE	9
6. GESTION DU SITE	10

1. IDENTIFICATION DU SITE

1.1 Type B (pSIC/SIC/ZSC)	1.2 Code du site FR2100274	1.3 Appellation du site Marais et pelouses du tertiaire au nord de Reims
1.4 Date de compilation 30/06/1995	1.5 Date d'actualisation 30/09/1998	

1.6 Responsables

Responsable national et européen	Responsable du site	Responsable technique et scientifique national
Ministère en charge de l'écologie	DREAL Champagne-Ardenne	MNHN - Service du Patrimoine Naturel
www.developpement-durable.gouv.fr	www.champagne-ardenne.developpement-durable.gouv.fr	www.mnhn.fr www.spn.mnhn.fr
en3.en.deb.dgaln@developpement-durable.gouv.fr		natura2000@mnhn.fr

1.7 Dates de proposition et de désignation / classement du site

Date de transmission à la Commission Européenne : 31/03/1999



(Proposition de classement du site comme SIC)

Dernière date de parution au JO UE : 26/11/2015

(Confirmation de classement du site comme SIC)

ZSC : date de signature du dernier arrêté (JO RF) : 10/02/2016

Texte juridique national de référence pour la désignation comme ZSC : <https://www.legifrance.gouv.fr/affichTexte.do?cidTexte=JORFTEXT000032110512&dateTexte=>

2. LOCALISATION DU SITE

2.1 Coordonnées du centre du site [en degrés décimaux]

Longitude : 3,85389°

Latitude : 49,27194°

2.2 Superficie totale

381 ha

2.3 Pourcentage de superficie marine

Non concerné

2.4 Code et dénomination de la région administrative

Code INSEE	Région
21	Champagne-Ardenne

2.5 Code et dénomination des départements

Code INSEE	Département	Couverture (%)
51	Marne	100 %

2.6 Code et dénomination des communes

Code INSEE	Communes
51052	BERRU
51102	CAUROY-LES-HERMONVILLE
51105	CERNAY-LES-REIMS
51109	CHALONS-SUR-VESLE
51145	CHENAY
51171	CORMICY
51181	COURCELLES-SAPICOURT
51291	HERMONVILLE
51362	MERFAY
51391	MUIZON
51429	PEVY
51444	POUILLON
51448	PROUILLY
51582	TRIGNY



2.7 Région(s) biogéographique(s)

Atlantique (76,53%)

Continentale (23,47%)



3. INFORMATIONS ÉCOLOGIQUES

3.1 Types d'habitats présents sur le site et évaluations

Types d'habitats inscrits à l'annexe I					Évaluation du site			
Code	PF	Superficie (ha) (% de couverture)	Grottes [nombre]	Qualité des données	A B C D	A B C		
					Représentativité	Superficie relative	Conservation	Évaluation globale
3140 <i>Eaux oligomésotrophes calcaires avec végétation benthique à Chara spp.</i>		3,79 (1 %)		G	A	C	C	B
3260 <i>Rivières des étages planitiaire à montagnard avec végétation du Ranunculon fluitantis et du Callitricho-Batrachion</i>		0,08 (0,02 %)		G	D			
6120 <i>Pelouses calcaires de sables xériques</i>	X	1,9 (0,5 %)		G	A	C	B	A
6210 <i>Pelouses sèches semi-naturelles et faciès d'embuissonnement sur calcaires (Festuco-Brometalia) (* sites d'orchidées remarquables)</i>		9 (2,36 %)		G	A	C	B	A
6230 <i>Formations herbeuses à Nardus, riches en espèces, sur substrats siliceux des zones montagnardes (et des zones submontagnardes de l'Europe continentale)</i>	X	1,4 (0,37 %)		G	D			
6410 <i>Prairies à Molinia sur sols calcaires, tourbeux ou argilo-limoneux (Molinion caeruleae)</i>		8 (2,1 %)		G	A	C	B	B
6430 <i>Mégaphorbiaies hygrophiles d'ourlets planitiaires et des étages montagnard à alpin</i>		0,2 (0,05 %)		G	A	C	B	A
6510 <i>Prairies maigres de fauche de basse altitude (Alopecurus pratensis, Sanguisorba officinalis)</i>		0,1 (0,03 %)		G	D			
7210 <i>Marais calcaires à Cladium mariscus et espèces du Caricion davallianae</i>	X	4,2 (1,11 %)		G	A	C	A	A
7230 <i>Tourbières basses alcalines</i>		8,5 (2,24 %)		G	A	C	A	A
91D0 <i>Tourbières boisées</i>	X	0,1 (0,03 %)		G	D			
91E0 <i>Forêts alluviales à Alnus glutinosa et Fraxinus excelsior (Alno-Padion, Alnion incanae, Salicion albae)</i>	X	0,6 (0,16 %)		G	A	C	B	B



- **PF** : Forme prioritaire de l'habitat.
- **Qualité des données** : G = «Bonne» (données reposant sur des enquêtes, par exemple); M = «Moyenne» (données partielles + extrapolations, par exemple); P = «Médiocre» (estimation approximative, par exemple).
- **Représentativité** : A = «Excellente» ; B = «Bonne» ; C = «Significative» ; D = «Présence non significative».
- **Superficie relative** : A = $100 \geq p > 15\%$; B = $15 \geq p > 2\%$; C = $2 \geq p > 0\%$.
- **Conservation** : A = «Excellente» ; B = «Bonne» ; C = «Moyenne / réduite».
- **Evaluation globale** : A = «Excellente» ; B = «Bonne» ; C = «Significative».

3.2 Espèces inscrites à l'annexe II de la directive 92/43/CEE et évaluation

Espèce			Population présente sur le site					Évaluation du site				
Groupe	Code	Nom scientifique	Type	Taille		Unité	Cat.	Qualité des données	A B C D		A B C	
				Min	Max				Pop.	Cons.	Isol.	Glob.
I	1041	Oxygastra curtisii	r			i	P	G	D			
I	1065	Euphydryas aurinia	c	10	20	i	P	G	D			
A	1166	Triturus cristatus	c			i	R	DD	D			
M	1304	Rhinolophus ferrumequinum	c			i	P	DD	D			
P	1903	Liparis loeselii	p	0	3	localités	P	G	C	B	C	B

- **Groupe** : A = Amphibiens, B = Oiseaux, F = Poissons, I = Invertébrés, M = Mammifères, P = Plantes, R = Reptiles.
- **Type** : p = espèce résidente (sédentaire), r = reproduction (migratrice), c = concentration (migratrice), w = hivernage (migratrice).
- **Unité** : i = individus, p = couples, adults = Adultes matures, area = Superficie en m², bfemales = Femelles reproductrices, cmales = Mâles chanteurs, colonies = Colonies, fstems = Tiges florales, grids1x1 = Grille 1x1 km, grids10x10 = Grille 10x10 km, grids5x5 = Grille 5x5 km, length = Longueur en km, localités = Stations, logs = Nombre de branches, males = Mâles, shoots = Pousses, stones = Cavités rocheuses, subadults = Sub-adultes, trees = Nombre de troncs, tufts = Touffes.
- **Catégories du point de vue de l'abondance (Cat.)** : C = espèce commune, R = espèce rare, V = espèce très rare, P: espèce présente.
- **Qualité des données** : G = «Bonne» (données reposant sur des enquêtes, par exemple); M = «Moyenne» (données partielles + extrapolations, par exemple); P = «Médiocre» (estimation approximative, par exemple); DD = Données insuffisantes.
- **Population** : A = $100 \geq p > 15\%$; B = $15 \geq p > 2\%$; C = $2 \geq p > 0\%$; D = Non significative.
- **Conservation** : A = «Excellente» ; B = «Bonne» ; C = «Moyenne / réduite».
- **Isolement** : A = population (presque) isolée ; B = population non isolée, mais en marge de son aire de répartition ; C = population non isolée dans son aire de répartition élargie.
- **Evaluation globale** : A = «Excellente» ; B = «Bonne» ; C = «Significative».



3.3 Autres espèces importantes de faune et de flore

Espèce			Population présente sur le site				Motivation					
Groupe	Code	Nom scientifique	Taille		Unité	Cat.	Annexe Dir. Hab.		Autres catégories			
			Min	Max			IV	V	A	B	C	D
B		Buteo buteo			i	P			X		X	
B		Dendrocopos major			i	P			X		X	
B		Sitta europaea			i	P			X		X	
B		Emberiza citrinella			i	P			X		X	
I		Maculinea alcon alcon			i	P						X
I		Coenagrion tenellum			i	P						X
I		Cordulegaster boltonii			i	P						X
M		Martes foina			i	P			X		X	
M		Lepus capensis			i	P					X	
P		Anagallis tenella			i	P						X
P		Aster amellus			i	P						X
P		Botrychium lunaria			i	P						X
P		Carex ornithopoda			i	P						X
P		Carex praecox			i	P						X
P		Dactylorhiza praetermissa			i	P			X			
P		Drosera longifolia			i	P						X
P		Drosera rotundifolia			i	P						X
P		Eriophorum latifolium			i	P						X
P		Gymnadenia odoratissima			i	P			X			



P		Liparis loeselii			i	P	X		X		X	
P		Orchis simia			i	P			X			
P		Orobanche teucrii			i	P						X
P		Pinguicula vulgaris			i	P						X
P		Salix repens			i	P						X
P		Silene otites			i	P						X
P		Sorbus latifolia			i	P						X
P		Sparganium minimum			i	P						X
R		Anguis fragilis			i	P			X		X	
R		Lacerta agilis			i	P	X		X		X	
R		Natrix natrix			i	P			X		X	

- **Groupe** : A = Amphibiens, B = Oiseaux, F = Poissons, Fu = Champignons, I = Invertébrés, L = Lichens, M = Mammifères, P = Plantes, R = Reptiles.
- **Unité** : i = individus, p = couples, adults = Adultes matures, area = Superficie en m2, bfemales = Femelles reproductrices, cmales = Mâles chanteurs, colonies = Colonies, fstems = Tiges florales, grids1x1 = Grille 1x1 km, grids10x10 = Grille 10x10 km, grids5x5 = Grille 5x5 km, length = Longueur en km, localities = Stations, logs = Nombre de branches, males = Mâles, shoots = Pousses, stones = Cavités rocheuses, subadults = Sub-adultes, trees = Nombre de troncs, tufts = Touffes.
- **Catégories du point de vue de l'abondance (Cat.)** : C = espèce commune, R = espèce rare, V = espèce très rare, P: espèce présente.
- **Motivation** : **IV, V** : annexe où est inscrite l'espèce (directive «Habitats») ; **A** : liste rouge nationale ; **B** : espèce endémique ; **C** : conventions internationales ; **D** : autres raisons.



4. DESCRIPTION DU SITE

4.1 Caractère général du site

Classe d'habitat	Pourcentage de couverture
N04 : Dunes, Plages de sables, Machair	5 %
N06 : Eaux douces intérieures (Eaux stagnantes, Eaux courantes)	1 %
N07 : Marais (vegetation de ceinture), Bas-marais, Tourbières,	35 %
N08 : Landes, Broussailles, Recrus, Maquis et Garrigues, Phrygana	4 %
N09 : Pelouses sèches, Steppes	10 %
N10 : Prairies semi-naturelles humides, Prairies mésophiles améliorées	5 %
N16 : Forêts caducifoliées	10 %
N17 : Forêts de résineux	15 %
N19 : Forêts mixtes	15 %

Autres caractéristiques du site

marais et pelouses sur calcaires et marnes du Tardenois

Vulnérabilité : Globalement en assez bon état sauf sur certaines zones surfréquentées et dans les secteurs les plus évolués vers la forêt.

Plantations de peupliers récentes dans un de ces marais.

Un de ces marais est pâturé par des chevaux. Cette pratique doit être maintenue sans toutefois apporter des fertilisants aux formations naturelles.

La disparition progressive des espaces nus tend à appauvrir la richesse biologique de cette zone.

4.2 Qualité et importance

Au Nord de Reims, à la base de la série du tertiaire, il existe un niveau sableux qui est à l'origine d'épandage de sables. Dans les secteurs boisés et à l'occasion de clairières se développent des pelouses sur sables. Le substrat y est plus ou moins décalcifié, ce qui permet une différenciation floristique importante. On observe alors des pelouses sur sables enrichis en calcaire, des pelouses sur sables décalcifiés, avec des faciès plus ou moins fermés, et en mosaïque des groupements d'annuelles.

La végétation possède plusieurs espèces protégées. La faune entomologique est variée, et l'on observe une très intéressante population d'Agrion de Mercure.

Les marais sont liés à l'existence de niveaux argileux ou marneux reposant sur les sables. Ils sont de type alcalin et se développent dans de vastes dépressions. Ils s'apparentent aux tourbières topogènes de Champagne et aux marais alcalins. Ceux-ci sont situés en tête de vallon ou au niveau de ligne de source.

4.3 Menaces, pressions et activités ayant une incidence sur le site

Il s'agit des principales incidences et activités ayant des répercussions notables sur le site



Incidences négatives				
Importance	Menaces et pressions [code]	Menaces et pressions [libellé]	Pollution [code]	Intérieur / Extérieur [i o b]
H	B02.01	Replantation d'arbres dans une plantation forestière (après éclaircie)		I
M	G05.01	Piétinement, surfréquentation		I
Incidences positives				
Importance	Menaces et pressions [code]	Menaces et pressions [libellé]	Pollution [code]	Intérieur / Extérieur [i o b]
M	A04	Pâturage		I

- **Importance** : H = grande, M = moyenne, L = faible.
- **Pollution** : N = apport d'azote, P = apport de phosphore/phosphate, A = apport d'acide/acidification, T = substances chimiques inorganiques toxiques, O = substances chimiques organiques toxiques, X = pollutions mixtes.
- **Intérieur / Extérieur** : I = à l'intérieur du site, O = à l'extérieur du site, B = les deux.

4.4 Régime de propriété

Type	Pourcentage de couverture
Propriété privée (personne physique)	%
Propriété d'une association, groupement ou société	%

4.5 Documentation

Lien(s) :

5.1 Types de désignation aux niveaux national et régional

Code	Désignation	Pourcentage de couverture
------	-------------	---------------------------

5.2 Relation du site considéré avec d'autres sites

Désignés aux niveaux national et régional :

Code	Appellation du site	Type	Pourcentage de couverture
------	---------------------	------	---------------------------

Désignés au niveau international :

Type	Appellation du site	Type	Pourcentage de couverture
------	---------------------	------	---------------------------

5.3 Désignation du site



6. GESTION DU SITE

6.1 Organisme(s) responsable(s) de la gestion du site

Organisation : Opérateur du document d'objectifs : BIOTOPE - 22 bd Maréchal
Foch - BP 58 - F 34140 MEZE - tél +33 4 67 18 46 20 - E-Mail
siegesocial@biotope.fr

Adresse :

Courriel : siegesocial@biotope.fr

6.2 Plan(s) de gestion

Existe-il un plan de gestion en cours de validité ?

Oui

Non, mais un plan de gestion est en préparation.

Non

6.3 Mesures de conservation

Document d'objectifs validé.



NATURA 2000 - FORMULAIRE STANDARD DE DONNEES
Pour les zones de protection spéciale (ZPS), les propositions de sites d'importance communautaire (pSIC), les sites d'importance communautaire (SIC) et les zones spéciales de conservation (ZSC)

FR2100262 - Pelouses de la barbarie à Savigny-sur-Ardres

1. IDENTIFICATION DU SITE	1
2. LOCALISATION DU SITE	2
3. INFORMATIONS ECOLOGIQUES	3
4. DESCRIPTION DU SITE	6
5. STATUT DE PROTECTION DU SITE	7
6. GESTION DU SITE	7

1. IDENTIFICATION DU SITE

1.1 Type B (pSIC/SIC/ZSC)	1.2 Code du site FR2100262	1.3 Appellation du site Pelouses de la barbarie à Savigny-sur-Ardres
1.4 Date de compilation 30/06/1995	1.5 Date d'actualisation 30/09/1998	

1.6 Responsables

Responsable national et européen	Responsable du site	Responsable technique et scientifique national
Ministère en charge de l'écologie	DREAL Champagne-Ardenne	MNHN - Service du Patrimoine Naturel
www.developpement-durable.gouv.fr	www.champagne-ardenne.developpement-durable.gouv.fr	www.mnhn.fr www.spn.mnhn.fr
en3.en.deb.dgaln@developpement-durable.gouv.fr		natura2000@mnhn.fr

1.7 Dates de proposition et de désignation / classement du site

Date de transmission à la Commission Européenne : 31/03/1999



(Proposition de classement du site comme SIC)

Dernière date de parution au JO UE : 26/11/2015
(Confirmation de classement du site comme SIC)

ZSC : date de signature du dernier arrêté (JO RF) : 10/02/2016

Texte juridique national de référence pour la désignation comme ZSC : <https://www.legifrance.gouv.fr/affichTexte.do?cidTexte=JORFTEXT000032110500&dateTexte=>

2. LOCALISATION DU SITE

2.1 Coordonnées du centre du site [en degrés décimaux]

Longitude : 3,80889°

Latitude : 49,25472°

2.2 Superficie totale

105 ha

2.3 Pourcentage de superficie marine

Non concerné

2.4 Code et dénomination de la région administrative

Code INSEE	Région
21	Champagne-Ardenne

2.5 Code et dénomination des départements

Code INSEE	Département	Couverture (%)
51	Marne	100 %

2.6 Code et dénomination des communes

Code INSEE	Communes
51527	SAVIGNY-SUR-ARDRES

2.7 Région(s) biogéographique(s)

Atlantique (100%)



3. INFORMATIONS ÉCOLOGIQUES

3.1 Types d'habitats présents sur le site et évaluations

Types d'habitats inscrits à l'annexe I					Évaluation du site			
Code	PF	Superficie (ha) (% de couverture)	Grottes [nombre]	Qualité des données	A B C D	A B C		
					Représentativité	Superficie relative	Conservation	Évaluation globale
3150 <i>Lacs eutrophes naturels avec végétation du Magnopotamion ou de l'Hydrocharition</i>		0 (0,01 %)		G	D			
6210 <i>Pelouses sèches semi-naturelles et faciès d'embuissonnement sur calcaires (Festuco-Brometalia) (* sites d'orchidées remarquables)</i>		30 (28,57 %)		G	A	C	A	A
6430 <i>Mégaphorbiaies hygrophiles d'ourlets planitiaires et des étages montagnard à alpin</i>		2,25 (3,26 %)		G	D			
7230 <i>Tourbières basses alcalines</i>		0,3 (0,43 %)		G	A	C	A	A
91E0 <i>Forêts alluviales à Alnus glutinosa et Fraxinus excelsior (Alno-Padion, Alnion incanae, Salicion albae)</i>	X	5,07 (7,35 %)		G	A	C	A	A
9130 <i>Hêtraies de l'Asperulo-Fagetum</i>		32 (30,48 %)		G	D			
9160 <i>Chênaies pédonculées ou chênaies-charmaies subatlantiques et médio-européennes du Carpinion betuli</i>		9,17 (13,29 %)		G	D			

- **PF** : Forme prioritaire de l'habitat.
- **Qualité des données** : G = «Bonne» (données reposant sur des enquêtes, par exemple); M = «Moyenne» (données partielles + extrapolations, par exemple); P = «Médiocre» (estimation approximative, par exemple).
- **Représentativité** : A = «Excellente» ; B = «Bonne» ; C = «Significative» ; D = «Présence non significative».
- **Superficie relative** : A = $100 \geq p > 15 \%$; B = $15 \geq p > 2 \%$; C = $2 \geq p > 0 \%$.
- **Conservation** : A = «Excellente» ; B = «Bonne» ; C = «Moyenne / réduite».
- **Évaluation globale** : A = «Excellente» ; B = «Bonne» ; C = «Significative».

3.2 Espèces inscrites à l'annexe II de la directive 92/43/CEE et évaluation

Espèce			Population présente sur le site				Évaluation du site		
Groupe	Code	Nom scientifique	Type	Taille	Unité	Cat.	Qualité des données	A B C D	A B C



				Min	Max		C R V P		Pop.	Cons.	Isol.	Glob.
--	--	--	--	-----	-----	--	---------	--	------	-------	-------	-------

- **Groupe** : A = Amphibiens, B = Oiseaux, F = Poissons, I = Invertébrés, M = Mammifères, P = Plantes, R = Reptiles.
- **Type** : p = espèce résidente (sédentaire), r = reproduction (migratrice), c = concentration (migratrice), w = hivernage (migratrice).
- **Unité** : i = individus, p = couples, adults = Adultes matures, area = Superficie en m2, bfemales = Femelles reproductrices, cmales = Mâles chanteurs, colonies = Colonies, fstems = Tiges florales, grids1x1 = Grille 1x1 km, grids10x10 = Grille 10x10 km, grids5x5 = Grille 5x5 km, length = Longueur en km, localities = Stations, logs = Nombre de branches, males = Mâles, shoots = Pousses, stones = Cavités rocheuses, subadults = Sub-adultes, trees = Nombre de troncs, tufts = Touffes.
- **Catégories du point de vue de l'abondance (Cat.)** : C = espèce commune, R = espèce rare, V = espèce très rare, P: espèce présente.
- **Qualité des données** : G = «Bonne» (données reposant sur des enquêtes, par exemple); M = «Moyenne» (données partielles + extrapolations, par exemple); P = «Médiocre» (estimation approximative, par exemple); DD = Données insuffisantes.
- **Population** : A = $100 \geq p > 15\%$; B = $15 \geq p > 2\%$; C = $2 \geq p > 0\%$; D = Non significative.
- **Conservation** : A = «Excellente» ; B = «Bonne» ; C = «Moyenne / réduite».
- **Isolement** : A = population (presque) isolée ; B = population non isolée, mais en marge de son aire de répartition ; C = population non isolée dans son aire de répartition élargie.
- **Evaluation globale** : A = «Excellente» ; B = «Bonne» ; C = «Significative».

3.3 Autres espèces importantes de faune et de flore

Espèce			Population présente sur le site				Motivation					
Groupe	Code	Nom scientifique	Taille		Unité	Cat.	Annexe Dir. Hab.		Autres catégories			
			Min	Max			IV	V	A	B	C	D
A		Hyla arborea			i	P	X		X		X	
B		Falco subbuteo			i	P			X		X	
B		Riparia riparia			i	P			X		X	
B		Hirundo rustica			i	P			X		X	
B		Delichon urbica			i	P			X		X	
P		Dactylorhiza praetermissa			i	P			X			
P		Gymnadenia odoratissima			i	P			X			
P		Linum leonij			i	P						X
P		Orobancha elatior			i	P						X
P		Sonchus palustris			i	P						X
P		Ulmus laevis			i	P						X
R		Lacerta agilis			i	P	X		X		X	



- **Groupe** : A = Amphibiens, B = Oiseaux, F = Poissons, Fu = Champignons, I = Invertébrés, L = Lichens, M = Mammifères, P = Plantes, R = Reptiles.
- **Unité** : i = individus, p = couples, adults = Adultes matures, area = Superficie en m2, bfemales = Femelles reproductrices, cmales = Mâles chanteurs, colonies = Colonies, fstems = Tiges florales, grids1x1 = Grille 1x1 km, grids10x10 = Grille 10x10 km, grids5x5 = Grille 5x5 km, length = Longueur en km, localities = Stations, logs = Nombre de branches, males = Mâles, shoots = Pousses, stones = Cavités rocheuses, subadults = Sub-adultes, trees = Nombre de troncs, tufts = Touffes.
- **Catégories du point de vue de l'abondance (Cat.)** : C = espèce commune, R = espèce rare, V = espèce très rare, P: espèce présente.
- **Motivation** : **IV, V** : annexe où est inscrite l'espèce (directive «Habitats») ; **A** : liste rouge nationale ; **B** : espèce endémique ; **C** : conventions internationales ; **D** : autres raisons.



4. DESCRIPTION DU SITE

4.1 Caractère général du site

Classe d'habitat	Pourcentage de couverture
N07 : Marais (vegetation de ceinture), Bas-marais, Tourbières,	20 %
N09 : Pelouses sèches, Steppes	26 %
N10 : Prairies semi-naturelles humides, Prairies mésophiles améliorées	30 %
N16 : Forêts caducifoliées	24 %

Autres caractéristiques du site

landes sur calcaires et marnes du Tardenois

Vulnérabilité : Globalement en bon état mais nombreuses menaces, notamment par la possibilité de plantations de vignes, par la pratique plus ou moins régulière de moto-cross et aussi par un possible surpâturage couplé à l'apport d'engrais.

Le risque de boisement n'est pas à écarter.

Le maintien de l'ensoleillement est indispensable afin de maintenir les éléments remarquables des pelouses.

L'apport d'engrais est à proscrire en raison de la très forte sensibilité des groupements végétaux du Caricion davallianae. Cette formation végétale est aussi très exigeante en ensoleillement.

Maintien du niveau de la nappe à la fois pour les suintements de pente et l'Alno-padion.

4.2 Qualité et importance

Les pelouses de la Barbarie constituent un très bel ensemble de pelouses calcaires bien représentatives de la vallée de l'Ardre.

Elles sont encore pâturées, en partie, par des bovins.

On observe des pelouses mésophiles marnicoles, des pelouses sèches, des pelouses fragmentaires sur dalles, des formations à Schoenus nigricans installées sur des suintements de pente.

Ces éléments remarquables sont complétés par des pelouses calcaires plus mésophiles, des groupements végétaux des bas marais alcalins situés en fond de vallon et autour des étangs.

L'ensemble constitue un site d'un grand intérêt de par la diversité des milieux et des espèces.

4.3 Menaces, pressions et activités ayant une incidence sur le site

Il s'agit des principales incidences et activités ayant des répercussions notables sur le site

Incidences négatives				
Importance	Menaces et pressions [code]	Menaces et pressions [libellé]	Pollution [code]	Intérieur / Extérieur [i o b]
H	G01.03	Véhicules motorisés		I
L	A11	Autres activités agricoles		I
L	F03.01	Chasse		I



L	J02.06	Captages des eaux de surface		I
M	A01	Mise en culture (y compris augmentation de la surface agricole)		I
M	B03	Exploitation forestière sans reboisement ou régénération naturelle		I
Incidences positives				
Importance	Menaces et pressions [code]	Menaces et pressions [libellé]	Pollution [code]	Intérieur / Extérieur [i o b]
M	A04	Pâturage		I

- **Importance** : H = grande, M = moyenne, L = faible.
- **Pollution** : N = apport d'azote, P = apport de phosphore/phosphate, A = apport d'acide/acidification, T = substances chimiques inorganiques toxiques, O = substances chimiques organiques toxiques, X = pollutions mixtes.
- **Intérieur / Extérieur** : I = à l'intérieur du site, O = à l'extérieur du site, B = les deux.

4.4 Régime de propriété

Type	Pourcentage de couverture
Propriété privée (personne physique)	%

4.5 Documentation

Lien(s) :

5.1 Types de désignation aux niveaux national et régional

Code	Désignation	Pourcentage de couverture
------	-------------	---------------------------

5.2 Relation du site considéré avec d'autres sites

Désignés aux niveaux national et régional :

Code	Appellation du site	Type	Pourcentage de couverture
------	---------------------	------	---------------------------

Désignés au niveau international :

Type	Appellation du site	Type	Pourcentage de couverture
------	---------------------	------	---------------------------

5.3 Désignation du site

6. GESTION DU SITE

6.1 Organisme(s) responsable(s) de la gestion du site

Organisation : CENCA



Adresse : 9 rue gustave eiffel 10430 Troyes

Courriel :

6.2 Plan(s) de gestion

Existe-il un plan de gestion en cours de validité ?

Oui Nom :
Lien :
http://natura2000.mnhn.fr/uploads/doc/PRODBIOTOP/444_Annexes.pdf
Nom :
Lien :
http://natura2000.mnhn.fr/uploads/doc/PRODBIOTOP/444_Avenant_docob_2016.pdf
Nom :
Lien :
http://natura2000.mnhn.fr/uploads/doc/PRODBIOTOP/444_DOCOB.pdf

Non, mais un plan de gestion est en préparation.

Non

6.3 Mesures de conservation

Annexe

8

Cartographie de l'état des lieux

Bassin versant du Beaurepaire

Bassin versant du Bouffignereux

Bassin versant du Tordoir

Bassin versant du Château

Bassin versant du Moulin

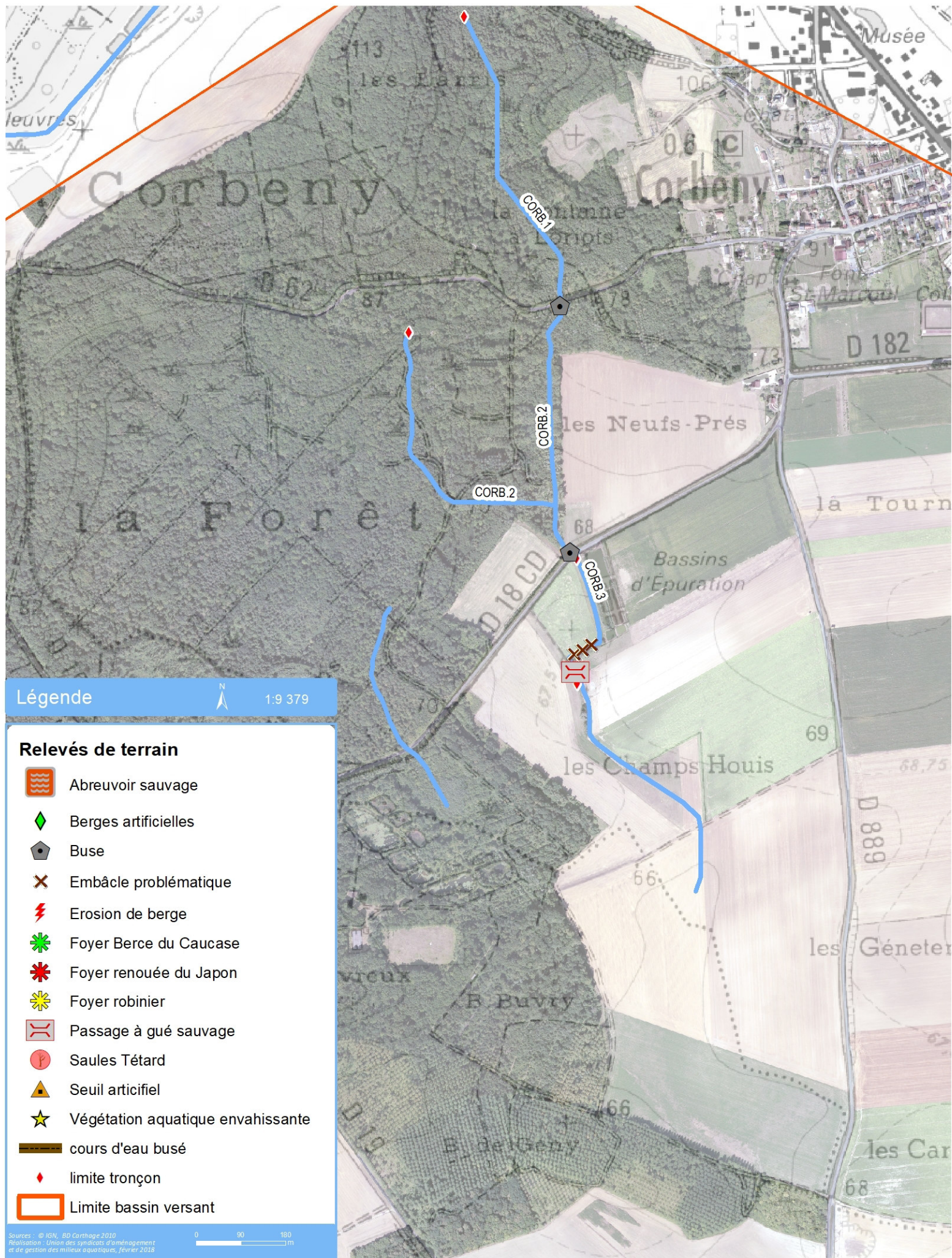

Légende



1:9 379

Relevés de terrain

-  Abreuvoir sauvage
-  Berges artificielles
-  Buse
-  Embâcle problématique
-  Erosion de berge
-  Foyer Berce du Caucase
-  Foyer renouée du Japon
-  Foyer robinier
-  Passage à gué sauvage
-  Saules Tétard
-  Seuil artificiel
-  Végétation aquatique envahissante
-  cours d'eau busé
-  limite tronçon
-  Limite bassin versant

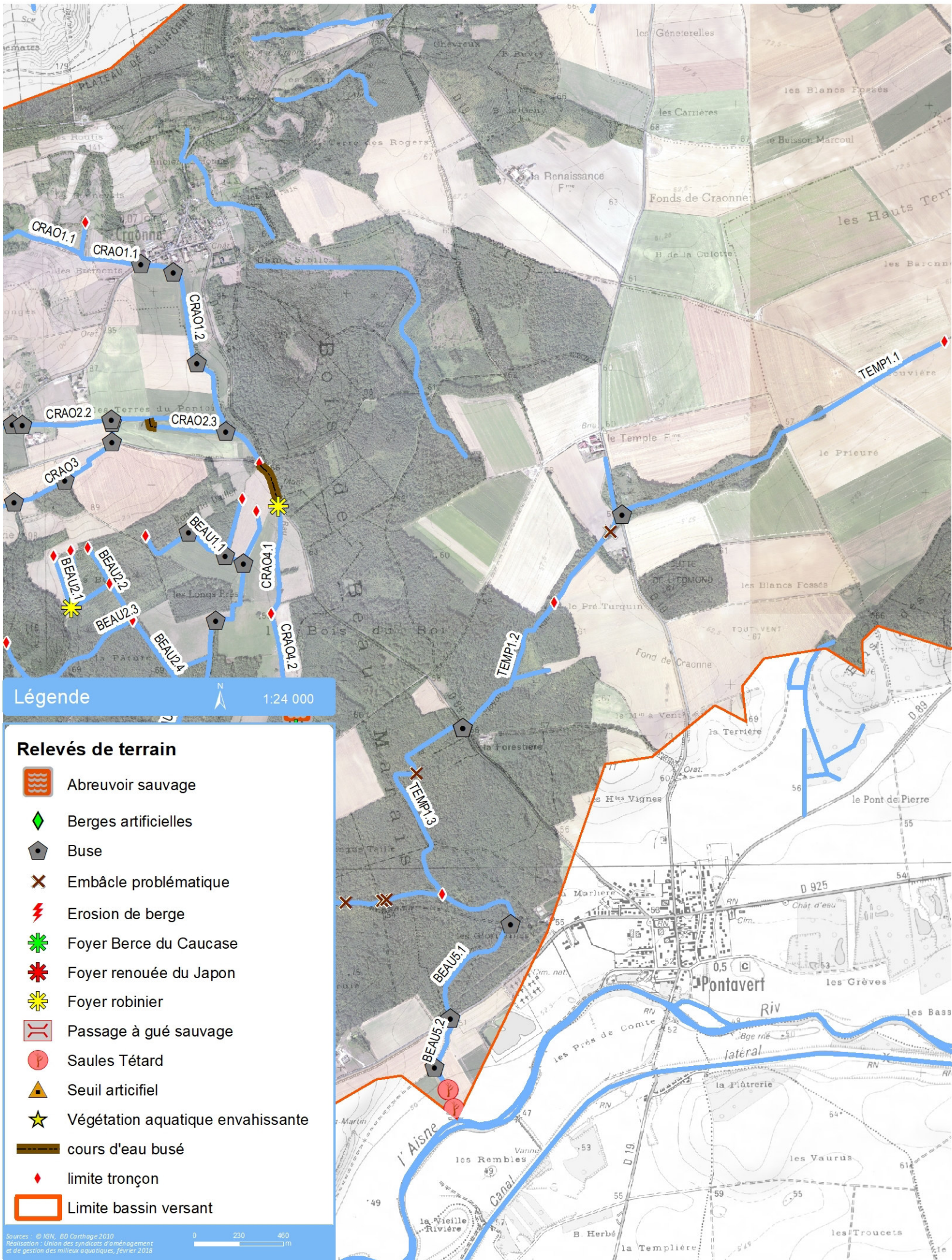

Légende



1:24 000

Relevés de terrain

-  Abreuvoir sauvage
-  Berges artificielles
-  Buse
-  Embâcle problématique
-  Erosion de berge
-  Foyer Berce du Caucase
-  Foyer renouée du Japon
-  Foyer robinier
-  Passage à gué sauvage
-  Saules Tétard
-  Seuil artificiel
-  Végétation aquatique envahissante
-  cours d'eau busé
-  limite tronçon
-  Limite bassin versant

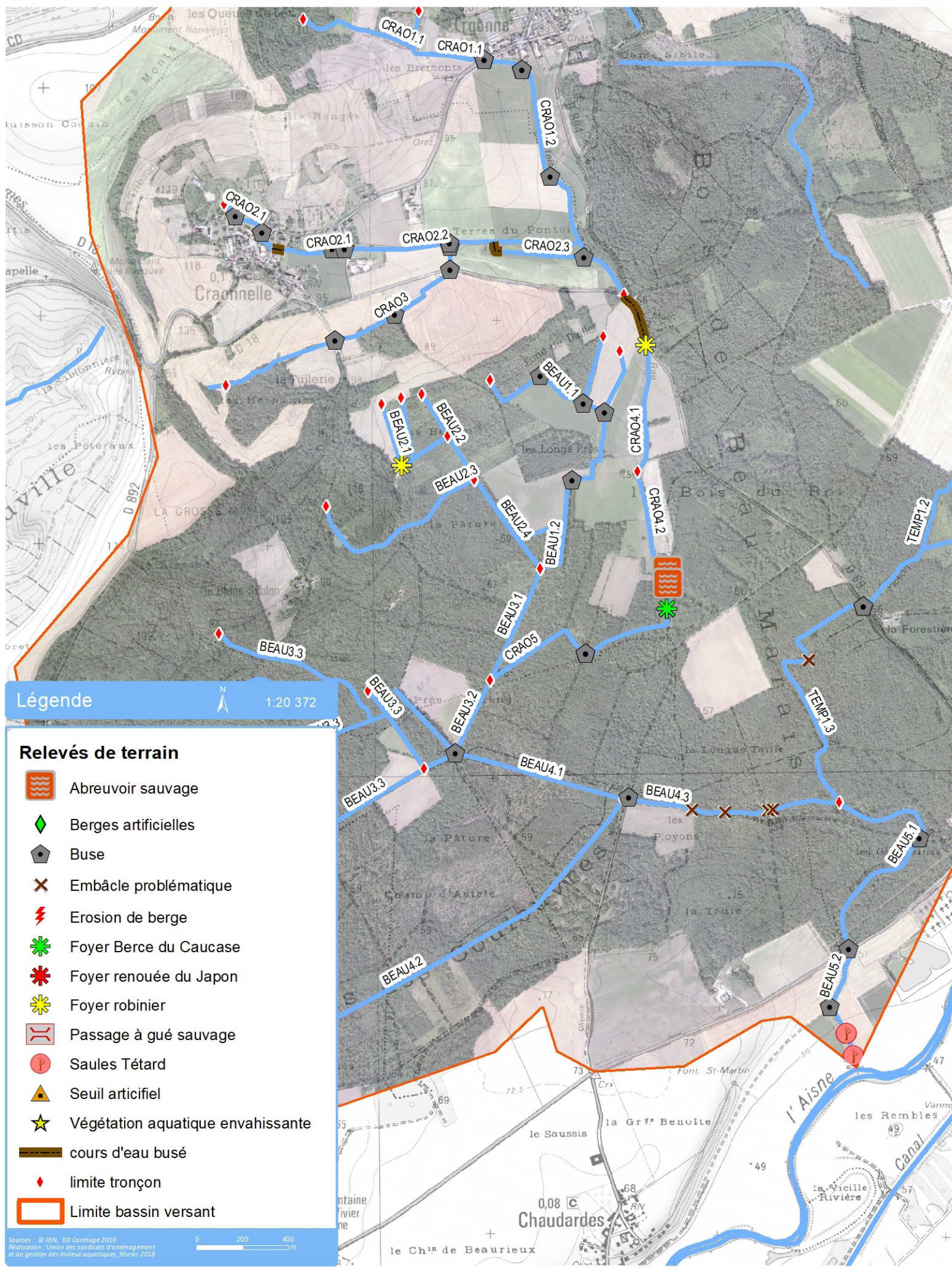

Légende



1:20 372

Relevés de terrain



Abreuvoir sauvage



Berges artificielles



Buse



Embâcle problématique



Erosion de berge



Foyer Berce du Caucase



Foyer renouée du Japon



Foyer robinier



Passage à gué sauvage



Saules Tétard



Seuil artificiel



Végétation aquatique envahissante



cours d'eau busé



limite tronçon



Limite bassin versant

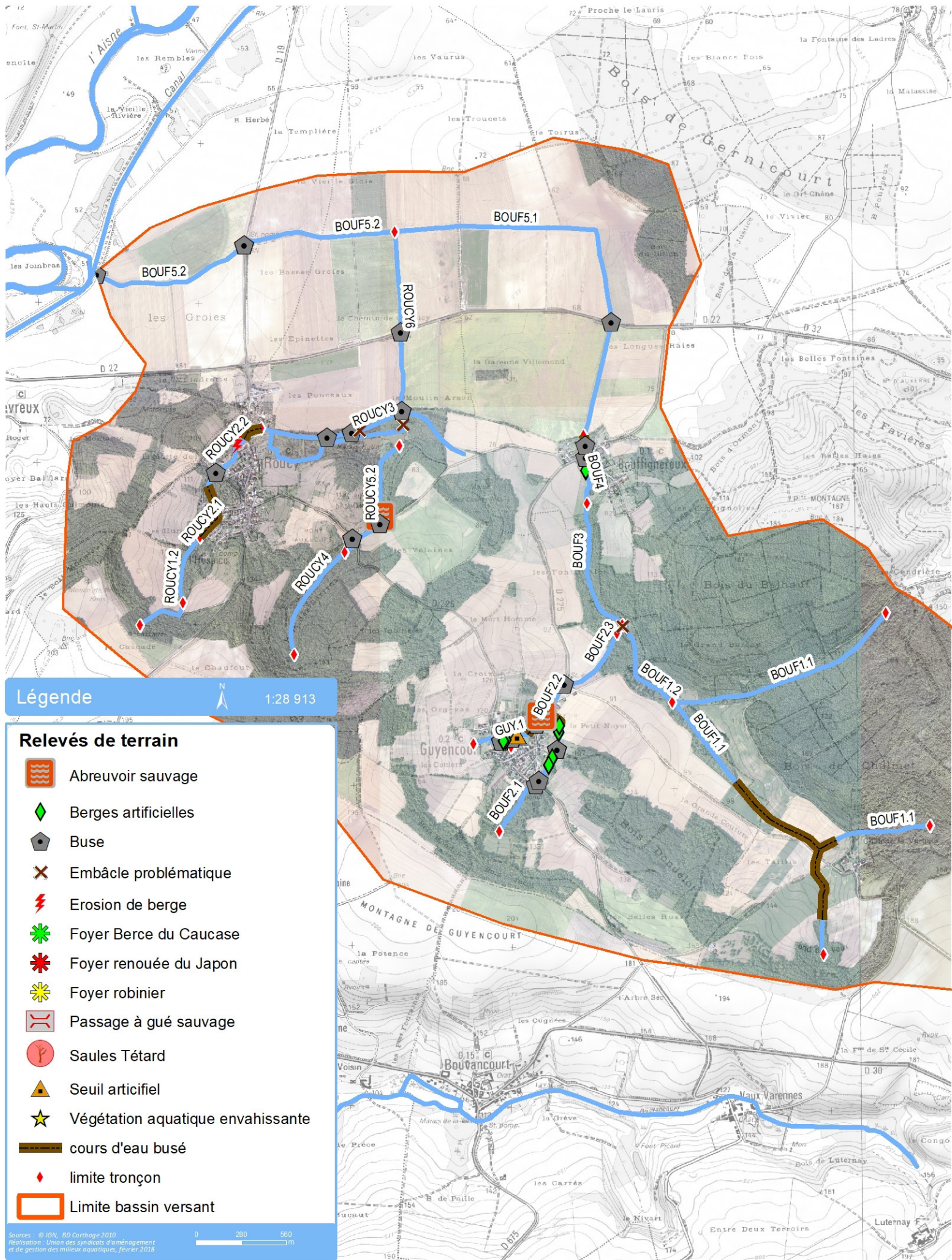

Légende



1:28 913

Relevés de terrain

-  Abreuvoir sauvage
-  Berges artificielles
-  Buse
-  Embâcle problématique
-  Erosion de berge
-  Foyer Berce du Caucase
-  Foyer renouée du Japon
-  Foyer robinier
-  Passage à gué sauvage
-  Saules Tétard
-  Seuil artificiel
-  Végétation aquatique envahissante
-  cours d'eau busé
-  limite tronçon
-  Limite bassin versant

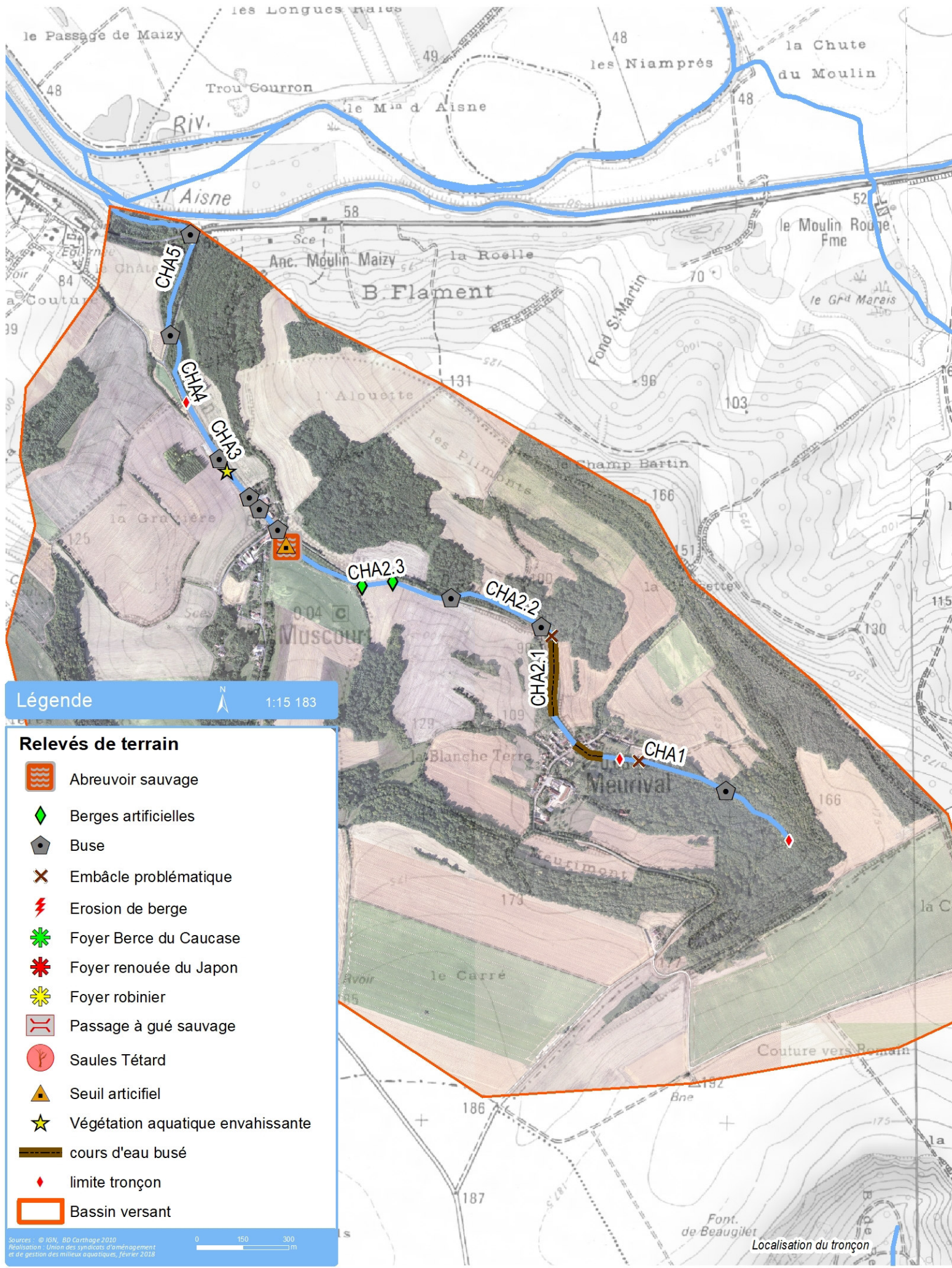

Légende



1:15 183

Relevés de terrain

- Abreuvoir sauvage
- Berges artificielles
- Buse
- Embâcle problématique
- Erosion de berge
- Foyer Berce du Caucase
- Foyer renouée du Japon
- Foyer robinier
- Passage à gué sauvage
- Saules Tétard
- Seuil artificiel
- Végétation aquatique envahissante
- cours d'eau busé
- limite tronçon
- Bassin versant

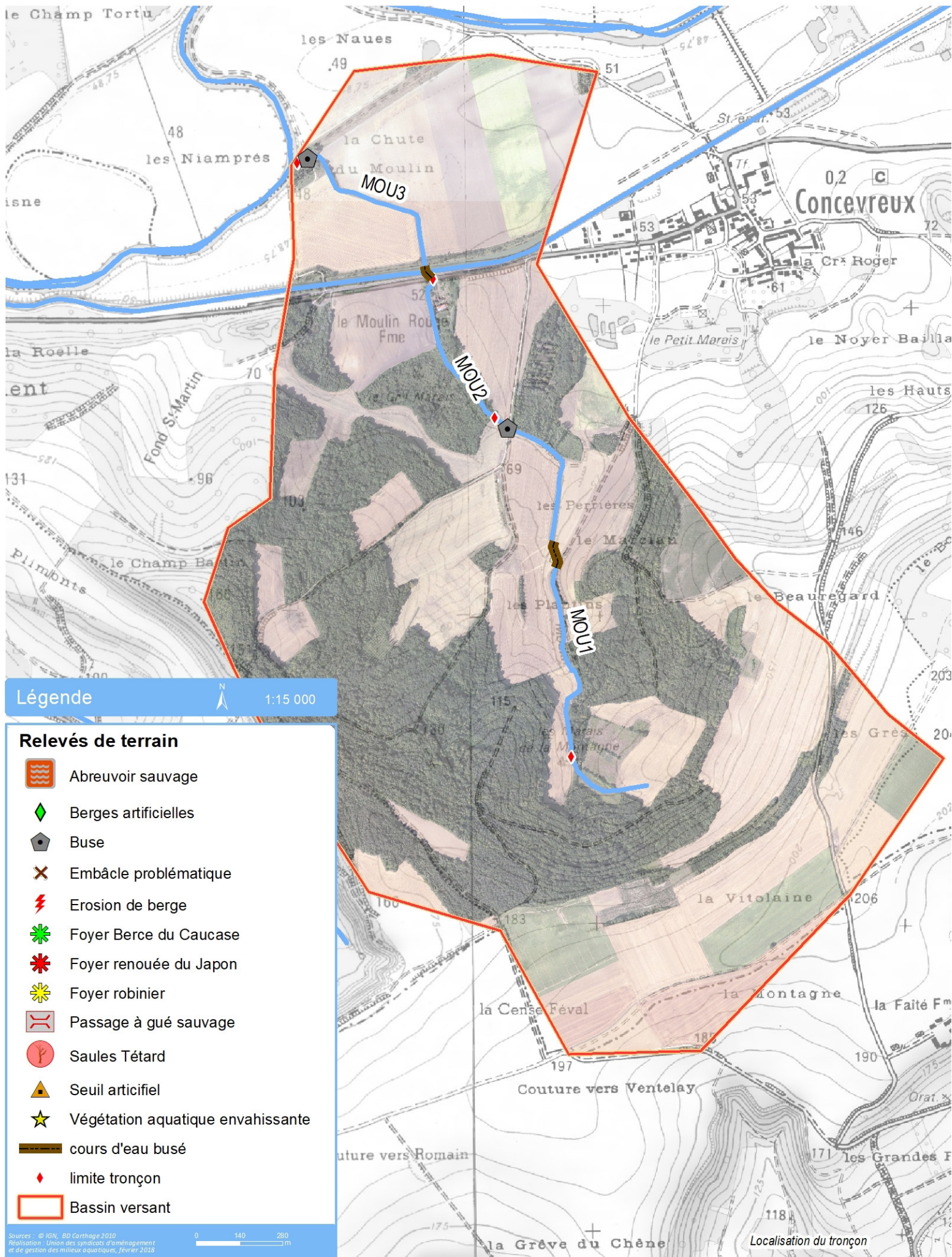

Légende N 1:15 000

- Relevés de terrain**
- Abreuvoir sauvage
 - Berges artificielles
 - Buse
 - Embâcle problématique
 - Erosion de berge
 - Foyer Berce du Caucase
 - Foyer renouée du Japon
 - Foyer robinier
 - Passage à gué sauvage
 - Saules Tétard
 - Seuil artificiel
 - Végétation aquatique envahissante
 - cours d'eau busé
 - limite tronçon
 - Bassin versant

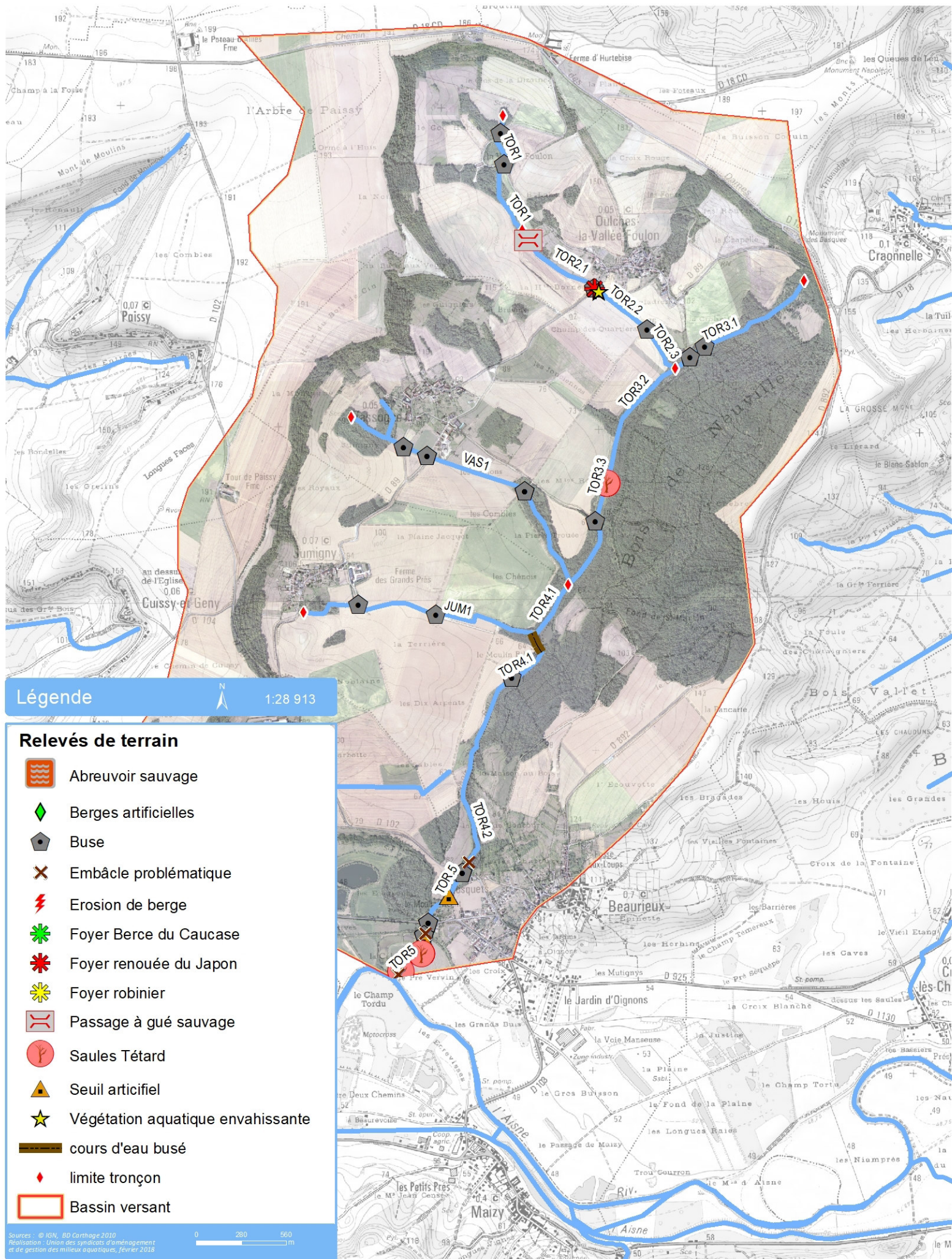

Légende



1:28 913

Relevés de terrain

- Abreuvoir sauvage
- Berges artificielles
- Buse
- Embâcle problématique
- Erosion de berge
- Foyer Berce du Caucase
- Foyer renouée du Japon
- Foyer robinier
- Passage à gué sauvage
- Saules Tétard
- Seuil artificiel
- Végétation aquatique envahissante
- cours d'eau busé
- limite tronçon
- Bassin versant